

DECYZJA NR 33/2019 **o ustaleniu lokalizacji inwestycji celu publicznego**

Na podstawie art. 50 ust. 1 i art. 52 ustawy z 27 marca 2003 r. o planowaniu i zagospodarowaniu przestrzennym [Dz. U. z 2018 r. poz. 1945] oraz art. 104 ustawy z 14 czerwca 1960 r.- Kodeks postępowania administracyjnego [t.j.: Dz. U. z 2018 r. poz. 2096 ze zmianą], po rozpatrzeniu Pana Tomasza Muławy, pełnomocnika Pani Joanny Jackowskiej, zam. w Szczecinie przy ul.Gen. Kopańskiego 89/7, złożonego w dniu 20 lutego 2019 r., w sprawie ustalenia lokalizacji inwestycji celu publicznego, polegającej na budowie sieci wodociągowej na terenie działek nr: 460, 462/29, położonych w rejonie ul. Piaskowej w Wołczkowie

ustalam **lokalizację inwestycji celu publicznego**

polegającą na budowie odcinka sieci wodociągowej na terenie działek nr: 460, 462/29, położonych w obrębie ewidencyjnym Wołczkowo, gm. Dobra [woj. zachodniopomorskie].

1. Rodzaj inwestycji:

Obiekt infrastruktury technicznej.

2. Warunki i szczegółowe zasady zagospodarowania terenu oraz jego zabudowy, wynikające z przepisów odrębnych:

2.1. Warunki i wymagania ochrony i kształtowania ładu przestrzennego:

- 1) Inwestycja nie powoduje zmiany sposobu zagospodarowania terenu i nie wpływa na kształtowanie ładu przestrzennego, w związku z czym warunków w tym zakresie nie ustalam.
- 2) W związku z art. 39 ust. 3 ustawy o drogach publicznych [t.j.: Dz. U. z 2018 r. poz. 2268] lokalizacja obiektów budowlanych lub urządzeń, niezwiązanych z potrzebami zarządzania drogami w pasie drogowym publicznej drogi gminnej [ul. Piaskowa – dz. nr 460 (Obr. Wołczkowo)] może nastąpić jedynie po uzyskaniu zgody zarządcy drogi [Wydział ds. komunalnych i Inwestycji Urzędu Gminy w Dobrej].

2.2. Ochrona środowiska i zdrowia ludzi:

- 1) W świetle rozporządzenia Rady Ministrów z dnia 9 listopada 2010 roku w sprawie przedsięwzięć mogących znacząco oddziaływać na środowisko [t.j.: Dz. U. z 2016 r. poz.71 ze zmianą] planowana inwestycja nie kwalifikuje się do przedsięwzięć mogących zawsze znacząco bądź potencjalnie znacząco oddziaływać na środowisko i tym samym nie wymaga przeprowadzenia postępowania w sprawie wydania decyzji o środowiskowych uwarunkowaniach.
- 2) W trakcie prac projektowych oraz realizacji inwestycji, inwestor jest zobowiązany uwzględnić ochronę środowiska na obszarze prowadzenia prac, a w szczególności ochronę powietrza atmosferycznego, gleby, zieleni, naturalnego ukształtowania terenu i stosunków wodnych.

- 3) W zakresie melioracji Inwestor ma obowiązek:
 - a) prowadzić prace budowlane w taki sposób, aby nie spowodować pogorszenia stosunków wodnych na terenach sąsiednich i zachować urządzenia melioracyjne we właściwym stanie technicznym,
 - b) w przypadku uszkodzenia istniejących urządzeń melioracji wodnych należy dokonać ich naprawy w sposób umożliwiający zachowanie dotychczasowych kierunków spływu.
- 4) Po realizacji inwestycji należy przywrócić grunty do stanu umożliwiającego korzystanie z nich.

2.3. Ochrona dziedzictwa kulturowego i zabytków oraz dóbr kultury współczesnej:

Teren inwestycji nie jest objęty ochroną konserwatorską w rozumieniu ustawy z dnia 23 lipca 2003 r. o ochronie zabytków i opiece nad zabytkami [t.j.: Dz. U. z 2018 r. poz. 2067 ze zmianą], w związku, z czym, warunków w tym zakresie nie ustalam.

2.4. Warunki obsługi w zakresie infrastruktury technicznej i komunikacji:

- 1) Planowany odcinek sieci wodociągowej należy zaprojektować i wykonać zgodnie z przepisami prawa obowiązującymi w tym zakresie oraz w oparciu o przepisy ustawy z dnia 07 czerwca 2001 r. o zbiorowym zaopatrzeniu w wodę i zbiorowym odprowadzeniu ścieków [t.j.: Dz. U. z 2018 r. poz. 1152].
- 2) Dla inwestycji obowiązują przepisy:
 - a) ustawy z dnia 21 marca 1985 r. o drogach publicznych [t.j.: Dz. U. z 2018 r. poz. 2068] - w oparciu o art. 39 ust. 1 ustawy sieć infrastruktury technicznej należy zaprojektować w taki sposób, aby realizacja inwestycji nie powodowała zagrożeń dla bezpieczeństwa ruchu drogowego poprzez niszczenie lub uszkodzanie drogi i jej urządzeń albo zmniejszenie jej trwałości;
 - b) rozporządzenia Ministra Transportu i Gospodarki Morskiej z dnia 2 marca 1999 r. w sprawie warunków technicznych, jakim powinny odpowiadać drogi publiczne i ich usytuowanie [t.j.: Dz. U. z 2016 r. poz. 124] - w oparciu o § 140 rozporządzenia - lokalizacja sieci infrastruktury technicznej nie może przyczyniać się do czasowego lub trwałego zagrożenia bezpieczeństwa ruchu albo zmniejszenia wartości użytkowej drogi, z tego względu przebieg planowanej inwestycji należy zaprojektować blisko granicy pasa drogowego, natomiast nowa infrastruktura podziemna nie powinna być usytuowana pod jezdnią istniejącą i docelową.
- 3) W przypadku kolizji prowadzonej inwestycji z istniejącym uzbrojeniem – przełożenie sieci dokonać na warunkach określonych przez zarządców sieci.

2.5. Wymagania dotyczące ochrony interesów osób trzecich:

- 1) Zgodnie z ustawą z dnia 7 lipca 1994 r. Prawo Budowlane [t.j.: Dz. U. z 2018 r. poz. 1202 z późniejszymi zmianami] inwestycja nie może naruszać interesów osób trzecich, nie może spowodować pogorszenia warunków użytkowania przyległych nieruchomości, a w szczególności nie może nie może utrudniać dostępu do drogi i ograniczyć możliwości korzystania z mediów.
- 2) O terminie rozpoczęcia robót budowlanych należy zawiadomić wszystkich bezpośrednich sąsiadów, których interes prawny mógłby być zagrożony.
- 3) Po ukończeniu prac należy przywrócić teren pasa drogowego do stanu pierwotnego i uzyskać odbiór właściwego zarządcy drogi [Wydział ds. Komunalnych i Inwestycji Urzędu Gminy w Dobrej].
- 4) Należy uzyskać wszystkie uzgodnienia przewidziane prawem, nie wymienione wyżej.

2.6. Ochrona obiektów budowlanych na terenach górniczych:

Obszar inwestycji nie jest położony na terenach górniczych w rozumieniu ustawy z dnia 09 czerwca 2011 r. — Prawo geologiczne i górnicze [t.j.: Dz. U. z 2017 r. poz. 2126 z późniejszymi zmianami], w związku z czym, warunków w tym zakresie nie ustala się.

3. Linie rozgraniczające teren inwestycji:

Linie rozgraniczające teren inwestycji wyznaczono na kopii mapy zasadniczej w skali 1 : 500, stanowiącej załącznik nr 1 do niniejszej decyzji.

UZASADNIENIE

W dniu 20 lutego 2019 r. Pan Tomasz Mulawa, pełnomocnik Pani Joanny Jackowskiej, zam. w Szczecinie przy ul. Gen. Kopańskiego 89/7, złożył wniosek sprawie ustalenia lokalizacji inwestycji celu publicznego, polegającej na budowie sieci wodociągowej na terenie działek nr: 460, 462/29, położonych w rejonie ul. Piaskowej w Wołczkowie.

Ze względu na brak miejscowego planu zagospodarowania przestrzennego dla terenu objętego wnioskiem, określenie sposobu zagospodarowania i warunków zabudowy terenu, zgodnie z art. 4 ust. 2 pkt. 2 i art. 50 ust. 1 ustawy z 27 marca 2003 r. o planowaniu i zagospodarowaniu przestrzennym [t.j.: Dz. U. z 2018 r. poz.1945], lokalizację inwestycji celu publicznego ustala się w drodze decyzji o lokalizacji inwestycji celu publicznego.

W trakcie prowadzonego postępowania tutejszy organ zapewnił stronom czynny udział w toczącym się postępowaniu, zawiadamiając, pismem z dnia 06 marca 2019r., znak: RPPiWZ.WZ.6733.113.2019.ZW, strony o wszczęciu postępowania administracyjnego. Jednocześnie poinformowano o możliwości zapoznania się z dokumentacją, zgłaszania swoich warunków, wniosków, uwag i zastrzeżeń do postępowania oraz o wystąpieniu do właściwych instytucji o uzgodnienie projektu decyzji o ustaleniu lokalizacji inwestycji celu publicznego dla w/w inwestycji. Strony postępowania, w ustawowo wskazanym terminie, nie wniosły wniosków i zastrzeżeń do przedmiotowego postępowania.

Zgodnie z art. 53 ust. 4 ustawy o planowaniu i zagospodarowaniu przestrzennym decyzja została uzgodniona z :

Zachodniopomorskim Wojewódzkim Konserwatorem zabytków – organ nie wniósł uwag.

Po przeanalizowaniu zgromadzonych podczas postępowania dokumentów i ustaleniu, że planowane zamierzenie inwestycyjne jest zgodne z przepisami odrębnymi, postanowiono jak w sentencji decyzji.

POUCZENIE

Zgodnie z przepisem art.55 ustawy niniejsza decyzja wiąże organ wydający decyzję o pozwoleniu na budowę.

Wnioskodawcy, który nie uzyskał prawa do terenu, nie przysługuje roszczenie o zwrot nakładów poniesionych w związku z otrzymaną niniejszą decyzją.

Od niniejszej decyzji służy stronie prawo wniesienia odwołania do Samorządowego Kolegium Odwoławczego w Szczecinie za moim pośrednictwem w terminie czternastu dni od dnia otrzymania niniejszej decyzji.

Zgodnie z art. 127a Kodeksu postępowania administracyjnego [t.j.: Dz. U. z 2018 r. poz. 2096 ze zmianą] w trakcie biegu terminu do wniesienia odwołania strona może zrzec się prawa do wniesienia odwołania wobec organu administracji publicznej, który wydał decyzję. Z dniem doręczenia organowi administracji publicznej oświadczenia o zrzeczeniu się prawa do wniesienia odwołania przez ostatnia ze stron postępowania, decyzja staje się ostateczna i prawomocna.

Wójt stwierdza wygaśnięcie niniejszej decyzji w przypadku zaistnienia przyczyn określonych w art. 65 ust.1 ustawy o planowaniu i zagospodarowaniu przestrzennym [t.j.: Dz. U. z 2018 r. poz.1945], tj.:

- 1) inny wnioskodawca uzyskał pozwolenie na budowę,
- 2) dla tego terenu uchwalono plan miejscowy, którego ustalenia są inne niż w wydanej decyzji.

Odwołanie od decyzji powinno zawierać zarzuty odnoszące się do decyzji, określać istotę i zakres żądania będącego przedmiotem odwołania oraz wskazywać dowody uzasadniające to żądanie.

Załączniki – tylko Inwestor

1. załącznik nr 1 – mapa zasadnicza w skali 1 : 500
2. załącznik nr 2 – analiza zasad i warunków zagospodarowania terenu

Otrzymuje:

Tomasz Mulawa – pełnomocnik
Ul. Bartnicza 50/4
71-487 Szczecin

Z up. Wójta Gminy
mgr Zofia Awona Wajda
Kierownik Referatu
ds. Planowania Przestrzennego
i Warunków Zabudowy

GMINA DOBRA
DZIAŁKI NR: 460, 462/29
OBRĘB EWIDENCYJNY WÓLCZKOWO

ZAŁĄCZNIK NR 1
DO DECYZJI NR33/2019
O USTALENIU LOKALIZACJI INWESTYCJI
CELU PUBLICZNEGO
Z DNIA27.03..... 2019 R.

Z up. Wojta Gminy

mgr Zofia Joanna Wajda
Kierownik Referatu
ds. Planowania Przestrzennego
i Warunków Zabudowy

LINIA ROZGRANICZAJĄCA
TEREN INWESTYCJI

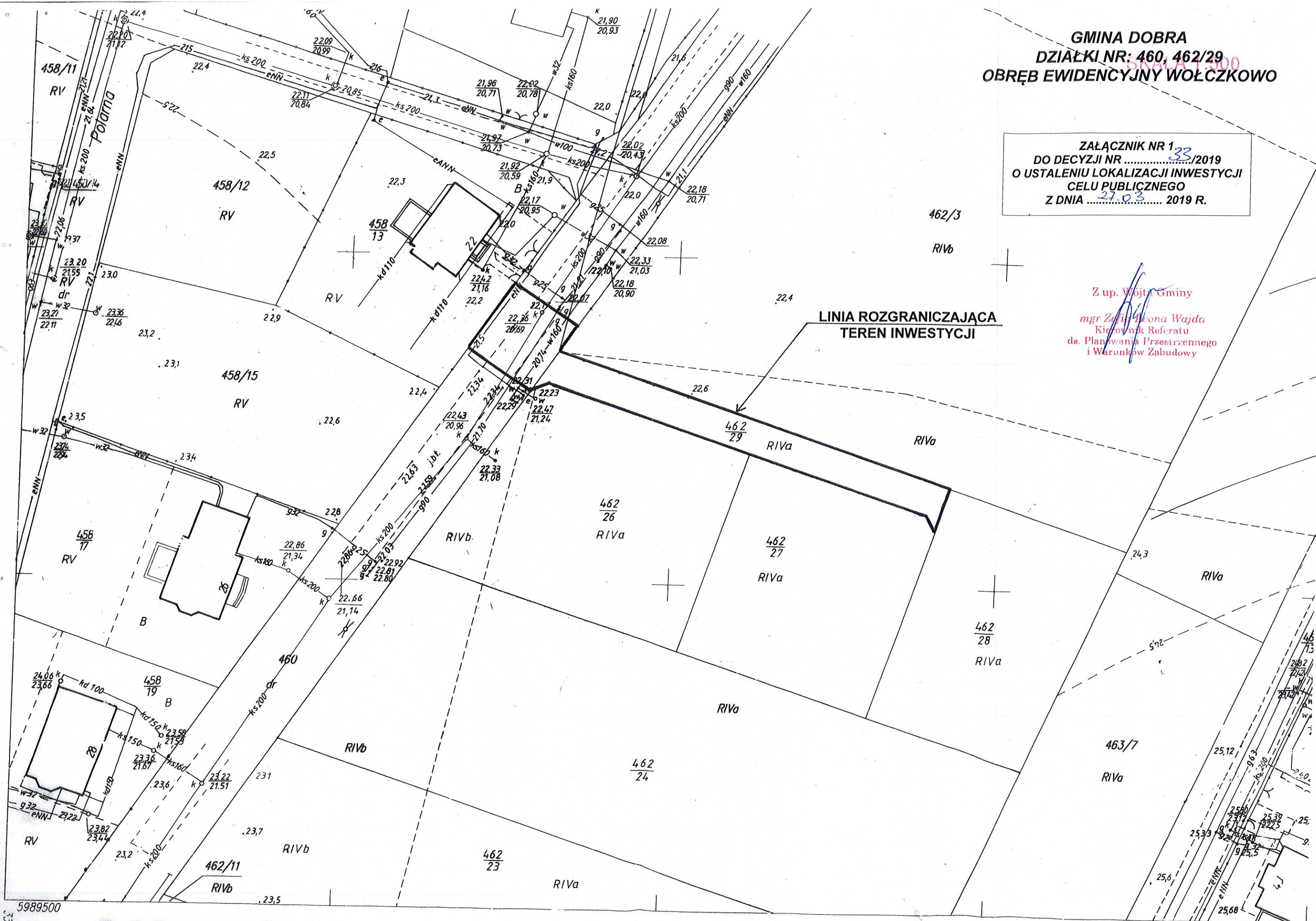

5989500

3330000

5.201.16.1714

MAPA ZAGRODOWA

ZAŁĄCZNIK NR 2
DO DECYZJI NR 33/2019
O USTALENIU LOKALIZACJI INWESTYCJI
CELU PUBLICZNEGO
Z DNIA 27.03. 2019r.

NASZ ZNAK: RPPIWZ.WZ.6733.113.2019.ZW

**Analiza warunków i zasad zagospodarowania terenu oraz jego zabudowy,
wynikających z przepisów odrębnych oraz analiza stanu faktycznego
i prawnego terenu funkcji oraz cech zabudowy i zagospodarowania terenu,
na którym przewiduje się realizację inwestycji**

**DZIAŁKI NR: 460, 462/29,
POŁOŻONE W OBRĘBIE EWIDENCYJNYM WOŁCZKOWO, GM.DOBRA**

1. Wniosek:

W dniu 20 lutego 2019 r. Pan Tomasz Mulawa, pełnomocnik Pani Joanny Jackowskiej, zam. w Szczecinie przy ul. Gen. Kopańskiego 89/7, złożył wniosek sprawie ustalenia lokalizacji inwestycji celu publicznego, polegającej na budowie sieci wodociągowej na terenie działek nr: 460, 462/29, położonych w rejonie ul. Piaskowej w Wołczkowie.

2. Obowiązujące akty prawa lokalnego:

Na terenie inwestycji nie obowiązuje żaden plan miejscowy zagospodarowania przestrzennego.

3. Zakres analizy:

Ze względu na brak miejscowego planu zagospodarowania przestrzennego dla terenu objętego wnioskiem, określenie sposobu zagospodarowania i warunków zabudowy terenu, zgodnie z art. 4 ust. 2 pkt 2 i art. 50 ust. 1 ustawy z 27 marca 2003 r. o planowaniu i zagospodarowaniu przestrzennym [t.j.: Dz. U. z 2018 r. poz.1945], lokalizację inwestycji celu publicznego ustala się w drodze decyzji o lokalizacji inwestycji celu publicznego.

Analizy dokonano w zakresie:

- 1) stanu faktycznego i prawnego terenu, na którym przewiduje się realizację inwestycji,
- 2) warunków i zasad zagospodarowania terenu oraz jego zabudowy, wynikających z przepisów odrębnych.

Analizę dokonano po przeprowadzeniu wizji lokalnej z uwzględnieniem dostępnych dokumentacji projektowych i aktualnych materiałów geodezyjno-kartograficznych.

4. Właściciel terenu inwestycji:

Działka nr: 460 [obr. Wołczkowo] – Gmina Dobra
Działka nr: 462/29 [obr. Wołczkowo] – osoby fizyczne

5. Bonitacja terenu inwestycji:

Działka nr: 460 [obr. Wołczkowo] – działka drogowa *dr*

6. Ochrona środowiska kulturowego:

Teren inwestycji nie jest objęty ochroną konserwatorską w rozumieniu ustawy z dnia 23 lipca 2003 r. o ochronie zabytków i opiece nad zabytkami [t.j.: Dz. U. z 2018 r. poz. 2067 ze zmianą].

7. Ochrona środowiska przyrodniczego:

W świetle rozporządzenia Rady Ministrów z dnia 9 listopada 2010 roku w sprawie przedsięwzięć mogących znacząco oddziaływać na środowisko [t.j.: Dz. U. z 2016 r. poz.71 ze zmianą] planowana inwestycja nie kwalifikuje się do przedsięwzięć mogących zawsze znacząco bądź potencjalnie znacząco oddziaływać na środowisko i tym samym nie wymaga przeprowadzenia postępowania w sprawie wydania decyzji o środowiskowych uwarunkowaniach.

Na terenie inwestycji nie występują obiekty objęte ochroną przyrodniczą w rozumieniu ustawy z dnia 16 kwietnia 2004 r. o ochronie przyrody [t.j.: Dz. U. z 2018 r. poz. 1614 z późniejszymi zmianami] oraz wnioskowany obszar nie jest położony na terenach górniczych w rozumieniu ustawy z dnia 9 czerwca 2011 r. — Prawo geologiczne i górnicze [t.j.: Dz. U. z 2017 r. poz. 2126 z późniejszymi zmianami].

8. Zgodność z przepisami odrębnymi:



- z ustawą z dnia 7 lipca 1994 r. Prawo Budowlane [t.j.: Dz. U. z 2018 r. poz. 1202 z późniejszymi zmianami];
- z rozporządzeniem Ministra Infrastruktury z 12 kwietnia 2002 r. w sprawie warunków technicznych, jakim powinny odpowiadać budynki i ich usytuowanie [t.j.: Dz. U. z 2015 r. poz.1422 ze zmianą];
- z ustawą z dnia 23 lipca 2003 r. o ochronie zabytków i opiece nad zabytkami [t.j.: Dz. U. z 2018 r. poz. 2067 ze zmianą];
- z ustawą z 21 marca 1985 r. o drogach publicznych [t.j.: Dz. U. z 2018 r. poz. 2068];
- z ustawą z dnia 27 kwietnia 2001 r. Prawo ochrony środowiska [t.j.: Dz. U. z 2018 r. poz. 799];
- z ustawą z dnia 16 kwietnia 2004 r. o ochronie przyrody [t.j.: Dz. U. z 2018 r. poz. 1614 z późniejszymi zmianami];
- z ustawą z dnia 20 lipca 2017 r. Prawo wodne [Dz. U. z 2018 r. poz. 2268];
- z ustawą z dnia 09 czerwca 2011 r. — Prawo geologiczne i górnicze [t.j.: Dz. U. z 2017 r. poz. 2126 z późniejszymi zmianami];
- z ustawą z 3 lutego 1995 r. o ochronie gruntów rolnych i leśnych [t.j.: Dz. U. z 2017 r. poz. 1161];

Opracowała:

mgr inż. arch. Agata Wierchowska-Kustosz

Uprawnienia urbanistyczne nr 1560

PROJEKTANT
mgr inż. arch.
Agata Wierchowska-Kustosz
UPR. URBANISTYCZNE NR 1560

<p>Obiekt: Wołczkowo ul. Piaskowa dz. 462/29 Obręb ewid: 321101_2.0017, Wołczkowo Jednostka ewidencyjna: 321101_2, Dobra Powiat : policki, woj.zachodniopomorskie</p>		<p>"GEODEZJA" Paweł Zamkiewicz ul. Lazurowa 19 72-003 Dobra tel./fax (091) 452-81-53; 603 762 247 e-mail : geodezja.dobra@neostrada.pl (jednostka wykonawstwa geodezyjnego)</p>									
<p>skala 1:500</p>	<p>Kierownik roboty: mgr inż. Paweł Zamkiewicz nr upr. 17401</p>	<p>Wykonano metodą : wektorowo - skanowanie, kalibracja, digitalizacja rastra w ramach roboty geodezyjnej GK. 6640.218.2019 zgłoszonej w WGKIK w Policach</p>									
<p>układ współrzędnych PUWG 2000_5 poziom odniesienia wysokości: Kronsztadt</p>		<p>Mapę do celów projektowych sporządzono przy wykorzystaniu: 1. mapy zasadniczej 1: 500 sekcje: 5.201.16.17.1.4 2. danych branżowych części uzbrojenia podziemnego - obiektów wskazanych przez projektanta - 3. pomiaru zieleni wysokiej i pomników przyrody - 4. opracowanych geodezyjnie elementów planu zagospodarowania przestrzennego (linie rozgraniczające linie regulacyjne, osie ulic).</p>		<p>W zakresie pomiaru znajdują się następujące punkty osnowy geodezyjnej nr: brak Podlegające ochronie na podstawie - art. 15, art. 48 ust.1, pkt 3 ustawy Prawo geodezyjne i kartograficzne</p>							
<p>Na mapie do celów projektowych wykazano następujące uzgodnione przez ZUDP projekty sieci uzbrojenia terenu : ZUDP - brak</p>		<p>Granice i nr działek ewidencyjnych według danych WGKIK w Policach z dn. 29-01-2019</p>									
<p>Informacje dodatkowe: 1. — — — — — zakres pomiaru 2. Redakcja znaków zgodna z rozporządzeniem MAIC z dn. 02.11.2015r. (Dz.U.2015 nr 0 poz.2028). 3. Mapa nadaje się do celów projektowych w zakresie pomiaru. 4. Stopień kartometryczności mapy do celów projektowych jest zgodna z rozporządzeniem MSWiA z dn. 9.11.2011 r. (Dz.U.2011 nr 263 poz.1572). 5. Wszelkie trwałe obiekty budowlane podlegają wytyczeniu przez jednostkę wykonawstwa geodezyjnego . 6. Nie wyklucza się istnienia w terenie również uzbrojenia, o którym brak było informacji branżowych i nie zostały odnalezione w terenie w czasie inwentaryzacji geodezyjnej. 7. Mapa zgodna z przepisami §79 ust.5 rozporządzenia MSWiA z dn. 9.11.2011 r. (Dz.U.2011 nr 263 poz.1572) - nadaje się do projektowania budynków w odległości mniejszej niż 4.0m od granicy nieruchomości. 8. Nie wykonywano czynności określonych § 80 ust.4 rozporządzenia MSWiA z dn. 9.11.2011 r. (Dz.U.2011 nr 263 poz.1572). 9. Udostępnienie i rozpowszechnianie otrzymanych materiałów jest zabronione : art. 18 Ustawy Prawo Geodezyjne i Kartograficzne (Dz.U.2010 nr 193 poz.1287 ze zm.) 10. Wtórnik sporządzono przy wykorzystaniu arkuszy mapy zasadniczej 1:500 w układzie "1965" sekcje: 341.131.0214</p>		<p>Rejestracja :</p> <p>Poświadczam, że niniejszy dokument został opracowany w trybie prac geodezyjnych i kartograficznych, których rezultaty zawiera oparta technicznie w całości na wiarygodnych materiałach państwowego zasobie geodezyjnym i kartograficznym</p> <table border="1"> <tr> <td>Organ państwowy wykonujący zadania geodezyjne i kartograficzne</td> <td>Starosta Policki</td> </tr> <tr> <td>Identyfikator ewidencyjny materiału geodezyjnego</td> <td>P.3211 2019.020</td> </tr> <tr> <td>Data sporządzenia dokumentu geodezyjnego i kartograficznego</td> <td>2019-03-05</td> </tr> <tr> <td>Imię, nazwisko i podpis osoby wykonującej zadania geodezyjne i kartograficzne</td> <td></td> </tr> </table>		Organ państwowy wykonujący zadania geodezyjne i kartograficzne	Starosta Policki	Identyfikator ewidencyjny materiału geodezyjnego	P.3211 2019.020	Data sporządzenia dokumentu geodezyjnego i kartograficznego	2019-03-05	Imię, nazwisko i podpis osoby wykonującej zadania geodezyjne i kartograficzne	
Organ państwowy wykonujący zadania geodezyjne i kartograficzne	Starosta Policki										
Identyfikator ewidencyjny materiału geodezyjnego	P.3211 2019.020										
Data sporządzenia dokumentu geodezyjnego i kartograficznego	2019-03-05										
Imię, nazwisko i podpis osoby wykonującej zadania geodezyjne i kartograficzne											
<p>Uzbrojenie podziemne opracowano na podstawie: 1. danych branżowych - z literą B 2. pośredniego ustalenia przebiegu aparaturą elektromag. - z literą A 3. bezpośredniego pomiaru powykonawczych - bez litery W związku z tym w częściach 1 i 2 nie gwarantuje się kompletności, a dokładność położenia uzbrojenia na mapie może być niższa od dokładności kartometrycznej mapy.</p>		<p>mgr inż. Paweł Zamkiewicz Kierownik jednostki wykonawstwa geodezyjnego</p>									
<p>Aktualność mapy do celów projektowych na dzień: 31.01.2019 r.</p>		<p>mgr inż. Paweł Zamkiewicz Kierownik jednostki wykonawstwa geodezyjnego</p>									

Współrzędne geodezyjne.

PKT	X	Y
w1	5926688,63	5462260,04
w2	5926687,39	5462262,0
w3	5926669,58	5462322,10
hp	5926670,52	5462322,37

UMOWA PARTYCYPACYJNA - znak: WKI.WT.7021.1.79.2018.EP

zawarta w dniu 14-12-2018r. w Dobrej pomiędzy Gminą Dobra reprezentowaną przez :



Teresę Dera – Wójta Gminy Dobra

zwaną dalej „Gminą”, a

Joanną Jaćkowską ul. Kopańskiego 89/7 71-050 Szczecin zwaną dalej „Partycypantem”

w dalszej części Umowy zwanymi Stronami.

§1

1. Przedmiotem niniejszej umowy, zwanej dalej Umową, jest ustalenie zasad i warunków partycypowania przez Partycypanta w kosztach budowy, opisanych w §5 niniejszej umowy, urządzeń wodociągowych w rozumieniu przepisów ustawy z dnia 7 czerwca 2001 r. o zbiorowym zaopatrzeniu w wodę i zbiorowym odprowadzaniu ścieków, w ramach realizowanej przez Gminę Dobra inwestycji budowa odcinka sieci wodociągowej do działek nr 462/27, 462/28 w miejscowości Wołczkowo.

2. Umowa określa również uprawnienia i obowiązki stron wynikające z udziału Partycypanta w kosztach budowy urządzeń, o których mowa w ust. 1 .

§2

1. Strony oświadczają, że zamierzają zrealizować budowę odcinka sieci wodociągowej w ramach inwestycji, opisanej w §1 ust.1 Umowy.

2. Gmina Dobra oświadcza, że:

1) zapewni środki własne w wysokości 5 % wartości szacunkowej inwestycji opisanej §1 ust.1 Umowy.

2) zapewni prawo dysponowania gruntem gminnym na cele budowlane, niezbędne do pozyskania zgłoszenia robót budowlanych niewymagających pozwolenia/ pozwolenia na budowę

3. Partycypant oświadcza, że:

1) na własny koszt zleci sporządzenie dokumentacji projektowo-kosztorysowej wraz z kosztorysem inwestorskim (wersji papierowej i elektronicznej) i uzyska zgłoszenie robót budowlanych niewymagających pozwolenia /pozwolenie na budowę, które następnie zostanie przeniesione na rzecz gminy Dobra w celu realizacji inwestycji, o której mowa w §1. Partycypant zadba o to, aby dokumentacja ta mogła być wykorzystana przez Gminę jako dokumentacja stanowiąca opis przedmiotu zamówienia na wybór wykonawcy inwestycji

Jaćkowska

[Signature]

(prawa autorskie). To znaczy zapewni sobie możliwość przeniesienia własności egzemplarza dokumentacji na Gminę Dobra oraz przeniesienie autorskich praw majątkowych na następujących polach eksploatacji :

- 1) utrwalania i zwielokrotniania projektu – wytwarzanie określoną techniką egzemplarzy projektu, w tym techniką drukarską, reprograficzną, zapisu magnetycznego oraz techniką cyfrową,
- 2) obrotu oryginałem albo egzemplarzami, na których projekt utrwalono – wprowadzanie do obrotu, użyczenie lub najem oryginału albo egzemplarzy,
- 3) rozpowszechniania projektu w sposób inny niż określony w pkt 2, w tym także publiczne udostępnianie projektu w taki sposób, aby każdy mógł mieć do niego dostęp w miejscu i w czasie przez siebie wybranym, w szczególności na potrzeby udzielenia zamówienia publicznego na roboty budowlane, na jego prezentację poprzez publikację na stronie internetowej ,
- 4) korzystania na własny użytek,
- 5) wielokrotnego udostępniania i przekazywania osobom trzecim, a w szczególności w celu złożenia oferty na wykonanie robót, które będą wykonane na podstawie dokumentacji,
- 6) wyrażania zgody na korzystanie i rozporządzanie prawem zależnym.

Partycypant wraz z egzemplarzem dokumentacji projektowej przekaże Gminie umowę dotyczącą przeniesienia praw autorskich.

2) zapewni dostęp do budowanej sieci wodociągowej (w przypadku przebiegu sieci przez grunty nie należące do Gminy) poprzez ustanowienie (w formie aktu notarialnego) służebności przesyłu/prawa użytkowania o treści zbliżonej do zapisu przedstawionego poniżej: np. Jan Kowalski ustanawia **na rzecz Gminy Dobra (ul. Szczecińska 16a, 72-003 Dobra NIP 851-294-80-83, Regon 811685496) i każdorazowego eksploatatora sieci wodno-kanalizacyjnej** nieodpłatne i na czas nieokreślony użytkowanie części tej działki stanowiącej pas gruntu o szerokości trzech metrów, wzdłuż linii sieci wodociągowej oraz polegające na prawie swobodnego dostępu do tych sieci w celu ich **eksploatacji, modernizacji, konserwacji, remontów, rozbudowy, usuwania awarii, wymiany a nadto przyłączania nowych odbiorców.**

3) Dokumentacja, o której mowa w pkt. 1 będzie zgodna z Rozporządzeniem Ministra Infrastruktury z dnia 2 września 2004r. w sprawach szczegółowego zakresu i formy dokumentacji projektowej, specyfikacji technicznych wykonania i odbioru robót budowlanych oraz programu funkcjonalno-użytkowego. Natomiast dokumentacja kosztorysowa będzie zgodna z Rozp. Min. Infrastruktury z 18 maja 2004r. w sprawie określenia metod i podstaw sporządzenia kosztorysu inwestorskiego, obliczania planowanych kosztów prac projektowych oraz planowanych kosztów robót budowlanych określonych w programie funkcjonalno-użytkowym (Dz.U. 2004, Nr 130, poz. 1385).

Meckhardt

§3

Zakończenie realizacji inwestycji określonej w § 1 ust. 1 Umowy - planowane jest w terminie do 12 miesięcy od daty przekazania przez Partycypanta Gminie pozwolenia na budowę (zgłoszenia)

§4

Partycypant, w zamian za uczestniczenie w kosztach budowy urządzeń, nabywa prawo do przyłączenia planowanych 2 budynków mieszkalnych jednorodzinnych wolnostojących na działkach nr 462/27, 462/28 w m. Wołczkowo do gminnej sieci wodociągowej.

§5

1. Strony ustalają, że szacunkowy koszt inwestycji zostanie ustalony w kosztorysie inwestorskim sporządzonym na etapie sporządzenia dokumentacji projektowo-kosztorysowej.
2. Partycypant zobowiązuje się, tytułem partycypacji w kosztach budowy sieci, wpłaci kwotę, która nie przekracza 95% szacunkowych kosztów inwestycji powiększonych o podatek VAT, w terminie 60 dni od przekazania Gminie dokumentacji projektowo – kosztorysowej, w tym kosztorysu inwestorskiego, oraz pozwolenia na budowę/ zgłoszenie robót budowlanych niewymagających pozwolenia, przedmiar, specyfikacja technicznego wykonania i odbioru robót budowlanych, dokumentacja projektowa
3. Partycypant, wpłaci kwotę partycypacji w wysokości i terminie określonym w ust.2 niniejszego paragrafu, na rachunek bankowy Gminy Dobra **46 1020 4795 0000 9602 0331 9589**
4. W przypadku nie dokonania przez Partycypanta wpłaty kwoty partycypacji, w terminie określonym w ust.2 niniejszego paragrafu, Gmina wezwie na piśmie Partycypanta do zapłaty, wyznaczając – pod rygorem odstąpienia od Umowy – dodatkowy 7-dniowy termin na zapłatę zaległej kwoty. W przypadku nie dokonania przez Partycypanta wpłaty kwoty partycypacji w dodatkowo wyznaczonym terminie, Gmina będzie uprawniona do odstąpienia od Umowy.
5. Faktyczny koszt inwestycji zostanie ustalony po wyborze oferty najkorzystniejszej oraz zawarciu umowy z wykonawcą wybranym w postępowaniu o udzielenie zamówienia publicznego.
6. Jeżeli koszt realizacji inwestycji będzie niższy, niż szacunkowy koszt inwestycji – Gmina zwróci Partycypantowi różnicę proporcjonalnie do wartości %, o której mowa w ust. 2 w terminie 7 dni od daty zakończenia realizacji inwestycji. Jeżeli wynagrodzenie będzie

Meckardhe

[Signature]

wyższe - Partycypant dopłaci różnicę proporcjonalnie do wartości %, o której mowa w ust.
2. Dopłata nastąpi w terminie 7 dni od rozstrzygnięcia postępowania o udzielenie zamówienia publicznego na wybór wykonawcy inwestycji.

7. W przypadku nie dokonania przez Partycypanta dopłaty, o której mowa w ust. 5 Gmina wezwie na piśmie Partycypanta do zapłaty, wyznaczając – pod rygorem odstąpienia od Umowy – dodatkowy 7-dniowy termin na zapłatę zaległej kwoty. W przypadku nie dokonania przez Partycypanta dopłaty w dodatkowo wyznaczonym terminie, Gmina będzie uprawniona do odstąpienia od Umowy.

§6

1. W razie zaistnienia niezależnych od Gminy okoliczności uniemożliwiających rozpoczęcie inwestycji, Gminie przysługuje prawo rozwiązania Umowy za 14-dniowym pisemnym wypowiedzeniem. W takim przypadku wpłacona przez Partycypantów kwota partycypacji zostanie zwrócona w terminie 14 dni od dnia rozwiązania Umowy, w wysokości odpowiadającej kwocie wpłaconej.

2. Strony zawierają umowy dobrowolnie mając świadomość, że budowa urządzeń o których mowa w §1 jest zadaniem własnym Gminy. Tym samym uczestniczą w kosztach budowy infrastruktury gminnej, które zostaną uwzględnione w przypadku odrębnych postępowań o ustalenie opłaty adiacenckiej zgodnie z art. 148 ust. 4 ustawy z dnia 21 sierpnia 1997r. o gospodarce nieruchomościami.

§7

W sprawach nie uregulowanych Umową zastosowanie mają przepisy Kodeksu cywilnego.

§8

Umowę sporządzono w dwóch jednobrzmiących egzemplarzach, po jednym dla każdej ze Stron.

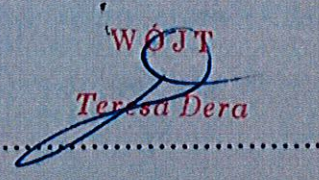

(Partycypant)

WÓJT
Teresa Dera

(GMINA)

TE - 9A

zł. m/5.

**Wodociągi Zachodniopomorskie
Spółka z o.o.**
ul. I Brygady Legionów 8-10
72-100 Goleniów

Goleniów, 15.01.2019r.

Joanna Jaćkowska
ul. Gen. Kopańskiego 89/7
71-050 Szczecin

WZ/TE/177/...../2019/KP

WARUNKI OGÓLNE I TECHNICZNE
PRZYŁĄCZENIA DO URZĄDZEŃ WODOCIĄGOWYCH I KANALIZACYJNYCH

Do obiektu: *sieć wodociągowa do działek nr 462/27 i 462/28, przy ulicy Piaskowej, w miejscowości WOLCZKOWO gmina Dobra*

W odpowiedzi na wniosek złożony w dniu 24.12.2018r. Wodociągi Zachodniopomorskie Spółka z o.o. w Goleniowie określa następujące warunki ogólne i techniczne przyłączenia zwane dalej „warunkami”.

1. Miejsce włączenia:

1.1. Wodociąg

1.1.1 Śr. ciśn. 20 m sł. wody

1.1.2 Materiał i średnica rurociągu w miejscu włączenia: PVC Ø 160 mm

1.1.3 Miejsce włączenia: w pasie drogowym, w ulicy Piaskowej.

Pobór wody w ilości $Q_{\text{dśr}} = \dots \text{ m}^3/\text{d}$ $Q_{\text{max}} = \dots \text{ m}^3/\text{h}$

1. Zaprojektować i wybudować sieć wodociągową 110 mm w działce nr 462/29 do wysokości działki nr 462/28.

2. Sieć zakończyć węzłem hp (zasuwa dn 100, kolano stopowe dn 100, redukcja 100/80 przed hydrantem p.poż.).

3. W przypadku przebiegu sieci wodociągowej przez tereny prywatne należy ustanowić notarialną służebność przesyłu na rzecz Gminy Dobra i Wodociągów Zachodniopomorskich Sp. z o. o.

1.2. Kanalizacja sanitarna. Ścieki socjalno-bytowe

1.2.1 Ø ... mm

1.2.2. Materiał rurociągu w miejscu włączenia: ...

1.2.3. Miejsce włączenia: ...

Ilość ścieków $Q_{\text{dśr}} = \dots \text{ m}^3/\text{d}$ $Q_{\text{max}} = \dots \text{ m}^3/\text{h}$

Dostawa wody zgodnie z podpisaną umową partycypacyjną znak: WKI.WT.7021.1.79.2018.EP z dnia 14.12.2018r.

2. Wymagania w zakresie stosowania materiałów i armatury na sieciach wod.-kan. określone są w „Wytycznych projektowania i wykonawstwa sieci, urządzeń i obiektów wod.-kan.” opracowanych przez Wodociągi Zachodniopomorskie Sp. z o.o.

3. Pozostałe warunki dotyczące projektowania i wykonawstwa zewnętrznych sieci i przyłączy wod.-kan.

- 3.1. W przypadku konieczności prowadzenia sieci lub przyłączy wod.-kan. przez grunty nie stanowiące własności gminy lub Wodociągów Zachodniopomorskich Sp. z o.o. ani nie będących wyłączną własnością inwestora, inwestor powinien:
- doprowadzić do ustanowienia na cudzym bądź stanowiącym współwłasność inwestora gruncie (nieruchomość obciążona), przez który przechodzi przewód wod.-kan. służebności gruntowej na rzecz każdego z właścicieli gruntu, do którego przewód jest doprowadzany (nieruchomość władająca). Służebność ta winna umożliwiać przeprowadzenie, eksploatację i konserwację przewodów wod.-kan. oraz urządzeń wod.-kan. niezbędnych do korzystania z tych przewodów oraz gwarantować do nich dostęp w celach eksploatacyjnych i usuwania awarii.
 - albo uzyskać decyzję właściwego organu o ograniczeniu sposobu korzystania z nieruchomości, przez którą przechodzi przewód wod.-kan. poprzez zezwolenie na założenie i przeprowadzenie na nieruchomości przewodów wod.-kan. i urządzeń niezbędnych do korzystania z tych przewodów.
- 3.2. Przed złożeniem dokumentacji na Nadzór Koordynacyjny w Starostwie Powiatowym, kompletny projekt projektowanych sieci i przyłączy należy uzgodnić w Wydziale Eksploatacji Wodociągów Zachodniopomorskich Sp. z o.o.
- 3.3. Na urządzeniach wod.-kan. nie należy stawiać budowli i trwałych nasadzeń.
- 3.4. Projekt budowlany i wykonawczy wymaga uzgodnienia w Wodociągach Zachodniopomorskich Sp. z o.o. w Goleniowie.
Na etapie projektu budowlanego należy uzgodnić z rzeczoznawcą ppoż. lokalizację hydrantów nadziemnych.
- 3.5. Koncepcja programowa wymaga pozytywnego zaopiniowania w Wodociągach Zachodniopomorskich Sp. z o.o. w Goleniowie.
- 3.6. Do studni kanalizacyjnych należy zapewnić stały dojazd ciężkiego sprzętu specjalistycznego dla prowadzenia prac konserwacyjnych. W przypadku niezapewnienia stałego dojazdu, sieć kanalizacyjna nie zostanie przyjęta do eksploatacji przez Wodociągi Zachodniopomorskie Sp. z o.o. w Goleniowie.
- 3.7. Lokalizację zabudowy zestawów wodomierzy należy projektować zgodnie z Rozporządzeniem Ministra Infrastruktury z dnia 12 kwietnia 2002 r. w sprawie warunków technicznych, jakim powinny odpowiadać budynki i ich usytuowanie (Dz. U. z dnia 15 czerwca 2002 r. z późniejszymi zmianami).
- 3.8. Pomieszczenie, w którym projektuje się lokalizację zestawu wodomierzowego na przyłączy wodociągowym powinno odpowiadać warunkom zawartym w w/w rozporządzeniu.
- 3.9. Sieć wodociągową i przyłącze należy układać z minimalnym przykryciem 1,4 m biorąc od projektowanego poziomu terenu do górnej krawędzi rury.
- 3.10. Minimalne przykrycie przyłączy/sieci kanalizacji sanitarnej powinno wynosić 1,00 m od projektowanego poziomu terenu do górnej krawędzi rury, a w przypadku konieczności „wypłylenia” przyłączy kanalizacji sanitarnej należy przewidzieć „docieplenie” projektowanego odcinka.
- 3.11. Przed przystąpieniem do budowy nowych sieci wod.-kan. i przyłączy należy powiadomić Wodociągi Zachodniopomorskie Sp. z o.o. w Goleniowie. Włączenie do eksploatacji nowo budowanych sieci i przyłączy wod.-kan. może być dokonane wyłącznie przez Wodociągi Zachodniopomorskie Sp. z o.o. po dokonaniu próby

- szczelności i przeglądu technicznego.
- 3.12. Wodociągi Zachodniopomorskie Sp. z o.o. w Goleniowie zastrzega sobie wyłączność na nawiercenie lub dokonywanie pozostałych wciniek do sieci wodociągowej będącej w eksploatacji Spółki. Wodociągi Zachodniopomorskie Sp. z o.o. w Goleniowie zastrzega sobie wyłączność na dokonywanie wszelkich wciniek do sieci kanalizacyjnej będącej w eksploatacji Spółki.
- 3.13. Nowo budowane sieci wod.-kan. i przyłącza odcinki ulegające zakryciu (zasypaniu) należy zgłosić przed zasypaniem w Wodociągach Zachodniopomorskich Sp. z o.o. w Goleniowie do przeglądu technicznego.
- 3.14. Dla wykonanych przyłączy/sieci wodociągowych należy wykonać próbę ciśnieniową z udziałem przedstawiciela Wodociągów Zachodniopomorskich Sp. z o.o.
- 3.15. Dla wykonanych przyłączy/sieci kanalizacji sanitarnej należy wykonać inspekcję przemysłową kamerą TV (Polska Norma PN-EN 1610 pkt. 12 z 29 marca 2002 r. oraz Polska Norma PN-EN 13508-2 pkt.5.2 z 06 września 2004 r.) z udziałem przedstawiciela Wodociągów Zachodniopomorskich Sp. z o.o. w Goleniowie, przedkładając szkic połowy wraz z wykazem współrzędnych elementów sieci kanalizacyjnej.
- 3.16. Przegląd techniczny sieci wod.-kan. winien się odbyć w obecności przedstawiciela Wodociągów Zachodniopomorskich Sp. z o.o. w Goleniowie.
- 3.17. Do przeglądu technicznego zewnętrznej sieci i przyłączy wod.-kan. należy przedłożyć następujące dokumenty:
- a) 1 egz. oryginalnych, ważnych niniejszych warunków (do wglądu),
 - b) 1 egz. karty informacyjnej,
 - c) 2 egz. (sieć) lub 1 egz. (przyłącze) projektu budowlano – wykonawczego oryginalnie uzgodnionego i podpisanego przez wykonawcę, z naniesionymi zmianami,
 - d) 2 egz. rysunku powykonawczego przyłącza i sieci wodociągowej/kanalizacyjnej,
 - e) 3 egz. kopii mapy zasadniczej potwierdzającej jej uzupełnienie elementami inwentaryzacji powykonawczej z klauzulą PODGiK o przyjęciu wyników pomiaru do państwowego zasobu geodezyjnego,
 - f) 2 egz. szkicu połowego (dotyczy wyłącznie sieci),
 - g) 1 egz. uporządkowanego wykazu współrzędnych elementów sieci wod.-kan. zapisany na nośniku elektronicznym (np. CD) w pliku tekstowym (poniżej pięciu punktów dopuszcza się wykaz współrzędnych w formie papierowej),
Uwaga! Całość prac geodezyjnych musi spełniać wymogi zawarte w Instrukcji technicznej **G-4.4**.
 - h) dowód opłaty za przegląd przyłącza/sieci wodociągowej/kanalizacyjnej,
 - i) opłacony rachunek Działu Obsługi Odbiorców (DOO) za pobór wody do celów prób szczelności sieci/przyłączy oraz do dezynfekcji i płukania wodociągu,
 - j) dowód opłaty za nawiercenie lub wcinę,
 - k) protokół odbioru nawierzchni po robotach drogowych z właściwego Zarządu Dróg,
 - l) protokół z przeglądu sieci i przyłącza kanalizacyjnego kamerą TV wraz z wykresem spadków,
 - l) wynik badania wody wykonany przez uprawnione laboratorium,
 - m) protokół próby szczelności sieci wodociągowej,
 - n) oznakowanie tabliczkami sieci wodociągowej,
 - o) deklaracja zgodności producenta,
 - p) certyfikat zgodności wyrobu z PN lub aprobatą techniczną.
- 3.18. Przegląd techniczny końcowy sieci i przyłączy wod.-kan. może nastąpić po całkowitym zagospodarowaniu terenu uzgodnionym z Wodociągami Zachodniopomorskimi Sp. z o.o. w Goleniowie.
- 3.19. Po wykonaniu przeglądu technicznego przyłączy wod.-kan. użytkownik zobowiązany jest niezwłocznie do zawarcia umowy w Wodociągach

Zachodniopomorskich Sp. z o.o. w Goleniowie na dostawę wody i odbiór ścieków. Kary za bezumowne pobieranie wody lub odprowadzanie ścieków reguluje ustawa „O zbiorowym zaopatrzeniu w wodę i zbiorowym odprowadzaniu ścieków” z dnia 7 czerwca 2001 r. (Dz.U. nr 72 poz. 747). Niezależnie od pobranej opłaty karnej, Wodociągi Zachodniopomorskie Sp. z o.o. w Goleniowie są uprawnione do odcięcia dopływu wody i odbiór ścieków na koszt użytkownika. W celu zawarcia umowy na dostawę wody i odbiór ścieków użytkownik składa w Wodociągach Zachodniopomorskich Sp. z o.o. pisemny wniosek wraz z załącznikami.

3.20. Montaż wodomierzy w układzie poziomym i ich oplombowanie wykonują wyłącznie Wodociągi Zachodniopomorskie Sp. z o.o. w Goleniowie. Do średnicy \varnothing 40 mm należy stosować konsole pod wodomierz.

3.21. Koszt zainstalowania i utrzymania wodomierza głównego pokrywają Wodociągi Zachodniopomorskie Sp. z o.o. w Goleniowie, a urządzenia pomiarowego mierzącego ilość odprowadzanych ścieków – odbiorca usług.

Przedterminowa wymiana wodomierza i/lub jego oplombowanie odbywać się będzie na wniosek odbiorcy usług, zgodnie z cennikiem obowiązującym w Wodociągach Zachodniopomorskich Sp. z o.o.

Nowo budowane przyłącza wodociągowe na odcinku od miejsca włączenia do sieci wodociągowej do zaworu głównego za wodomierzem głównym pozostają w eksploatacji na koszt odbiorcy usług wraz z instalacją wodociągową – jeżeli umowa na dostawę wody nie stanowi inaczej.

Nowo budowane przyłącze kanalizacyjne (z urządzeniem pomiarowym włącznie) na odcinku łączącym wewnętrzną instalację kanalizacyjną w nieruchomości z siecią kanalizacyjną za pierwszą studzienką licząc od strony budynku (a w przypadku jej braku do granicy nieruchomości gruntowej) pozostaje w eksploatacji odbiorcy usług wraz z instalacją kanalizacyjną – jeżeli umowa na odprowadzanie ścieków nie stanowi inaczej.

3.22. Przyłącza wod.-kan., pomieszczenie (względnie studzienkę) przeznaczone na umieszczenie wodomierza głównego lub urządzenia pomiarowego ścieków wykonuje na własny koszt osoba ubiegająca się o wydanie warunków przyłączenia.

3.23. Osoby, które wybudowały z własnych środków urządzenia wodociągowe i urządzenia kanalizacyjne, mogą je przekazać gminie lub Wodociągom Zachodniopomorskim Sp. z o.o. w Goleniowie na warunkach uzgodnionych wcześniej w umowie na budowę sieci wod.-kan.

Przekazywane urządzenia powinny odpowiadać warunkom technicznym określonym w odrębnych przepisach.

Podstawa prawna: ustawa „O zbiorowym zaopatrzeniu w wodę i zbiorowym odprowadzaniu ścieków” z dnia 7 czerwca 2001 r. (Dz.U. nr 72 poz. 747 z dnia 13.07.2001 r. art. 31.)

3.24. W przypadku nieprzystąpienia do realizacji robót w zakresie sieci i przyłączy wod.-kan. warunki niniejsze tracą ważność po upływie 2 lat od ich wystawienia.

3.25. Każdorazowe odstępstwo od warunków technicznych i uzgodnionej dokumentacji projektowej wymaga ponownego uzgodnienia w Wodociągach Zachodniopomorskich Sp. z o.o. w Goleniowie.

4. Warunki dotyczące jakości ścieków i ich zrzutu do kanalizacji.

4.1. Obowiązki dostawcy ścieków przemysłowych wprowadzanych do urządzeń kanalizacyjnych reguluje art. 10 ustawy „O zbiorowym zaopatrzeniu w wodę i zbiorowym odprowadzaniu ścieków” z dnia 7 czerwca 2001 r. (Dz.U. nr 72 poz. 747)

4.2. Ścieki przemysłowe wprowadzane do urządzeń kanalizacyjnych powinny odpowiadać następującym warunkom:

BZT₅ = --- mg O₂/ dm³; CHZT = 250 mg O₂/ dm³; zaw. og. = 500 mg O₂/ dm³; Chlorki = 500 i poniżej mg/ dm³; Żelazo = 10 i poniżej mg Fe/ dm³; Fosfor ogólny = 5 i poniżej mg P/ dm³; Azot amonowy = 100 i poniżej mg NH₄/ dm³; Substancje ekstatujące się ekstraktem naftowym = 50 i poniżej mg/ dm³; Odczyn pH = 6,5 – 9,5.

Pozostałe parametry zgodnie z Rozporządzeniem Ministra Infrastruktury z dnia 20 lipca 2002 r. w sprawie sposobu realizacji obowiązków dostawcy ścieków przemysłowych oraz warunków wprowadzania ścieków do urządzeń kanalizacyjnych (Dz.U. nr 129 poz. 1108).

Ścieki wprowadzone do urządzeń kanalizacyjnych zawierające substancje szczególnie szkodliwe dla środowiska wodnego określone na podstawie art. 45 ust. 1 pkt. 1 wymagają zezwolenia wodno-prawnego zgodnie z ustawą „Prawo Wodne” z dnia 18 lipca 2001 r. (Dz.U. nr 115 poz. 1229).

4.3. Wody opadowe i roztopowe wprowadzane do miejskiej kanalizacji deszczowej powinny odpowiadać warunkom jakie należy spełnić przy wprowadzaniu ścieków do wód lub do ziemi zgodnie z Rozporządzeniem Ministra Środowiska z dnia 28 lipca 2004 r. (Dz.U. nr 168 poz. 1763).

4.4. Zabrania się wprowadzania wód opadowych i roztopowych do kanalizacji sanitarnej.

5. W pozostałych kwestiach nie uregulowanych wydanymi warunkami zastosowanie mają przepisy ogólnie obowiązujące.

6. Niniejsze warunki techniczne nie naruszają prawa własności i uprawnień osób trzecich, a w szczególności nie zastępują pozwoleń na wykonanie robót związanych z budową przyłączy wod-kan.

7. Ustalenia dodatkowe.

Przyłącze wod./kan. należy uzgodnić na naradzie koordynacyjnej w Starostwie Powiatowym w celu wyeliminowania zagrożeń wynikających z możliwej kolizji między sytuowanymi na tym terenie sieciami uzbrojenia terenu.

Załączniki:

1. Karta informacyjna odbiorcy

1. Wystawił:

15.01.2018. Pełk
data, podpis, pieczęć

3. Zatwierdził:

DYREKTOR
D/S TECHNICZNYCH
dr inż. Jarosław Siergiej
data, podpis, pieczęć
16.01.2018

2. Akceptował:

KIEROWNIK
Działu Eksploatacji
mgr inż. Anna Szwed
data, podpis, pieczęć

Dobra, dnia: 13.03.2019 r.

Nasz znak: **WKI.GK.7012.60.2019.PT**

DECYZJA

Na podstawie art. 104 ustawy z dnia 14 czerwca 1960 r. - Kodeks postępowania administracyjnego (Dz. U. z 2018 r. poz. 2096 z późn. zm.), art. 39 ust. 3 i 3a ustawy z dnia 21 marca 1985 r. o drogach publicznych (Dz. U. z 2018 r. poz. 2068 z późn. zm.) po rozpatrzeniu wniosku z dnia 06 marca 2019 r. złożonego przez Tomasz Mulawa ul. Bartnicza 50/4, 71-487 Szczecin, działający z upoważnienia Joanna Jaćkowska ul. Gen. Kopańskiego 89/7, 71-050 Szczecin, w sprawie uzgodnienia lokalizacji obiektów lub urządzeń niezwiązanych z potrzebami zarządzania drogami lub potrzebami ruchu drogowego w pasie drogowym tj. **sieci wodociągowej** projektowanej w pasie drogowym drogi gminnej nr drogi **190365Z**, działka drogowa nr **460** ul. **Piaskowa**, do działki nr **462/29** w miejscowości **Wołczkowo**, obręb Wołczkowo, gmina Dobra,

Wójt Gminy Dobra

- 1) wyraża zgodę na dysponowanie nieruchomością stanowiącą drogę gminną oznaczoną w ewidencji gruntów jako działka drogowa nr **460** ul. **Piaskowa** w m. **Wołczkowo** – na cele budowlane w rozumieniu art. 3 pkt 11 ustawy z dnia 7 lipca 1994 r. Prawo Budowlane (Dz. U. z 2018 r. poz. 1202 z późn. zm.)
- 2) zezwala na proponowaną lokalizację i przebieg **sieci wodociągowej** w pasie drogowym drogi gminnej nr **190365Z**, ul. **Piaskowa**, działka drogowa nr **460** obręb Wołczkowo, gmina Dobra,
- 3) uzgadnia lokalizację w miejscu zaznaczonym na mapie stanowiącej załącznik do niniejszej decyzji pod warunkiem wykonania inwestycji przy zachowaniu następujących parametrów technicznych i warunków:
 - a) jeżeli w przypadku przebudowy drogi gminnej **190365Z** wymagane będzie przełożenie sieci, koszt tego przełożenia ponosi jego właściciel,
 - b) po wykonaniu robót grunt należy zagęścić do wymaganego wskaźnika zagęszczenia (zgodnie z obowiązującymi normami), zagęszczając go warstwami po 20 cm,
 - c) pozytywne wskaźniki zagęszczenia gruntu należy przedstawić zarządcy drogi przed podpisaniem protokołu odbioru robót,
 - d) trasę przebiegu sieci zabezpieczyć zgodnie z obowiązującymi przepisami. W tym celu należy wykonać opis sposobu zabezpieczenia prac na czas prowadzenia prac drogowych.

UZASADNIENIE

Decyzję wydano na wniosek złożony w dniu 06 marca 2019 r. przez Tomasz Mulawa ul. Bartnicza 50/4, 71-487 Szczecin, działający z upoważnienia Joanna Jaćkowska ul. Gen. Kopańskiego 89/7, 71-050 Szczecin. Dokumenty dołączone do wniosku spełniają wymogi

określone w ustawie o drogach publicznych. Inwestycja nie powinna powodować niszczenia i uszkodzenia drogi oraz nie powinna zagrażać bezpieczeństwu ruchu na drodze.

Zgodnie z art. 104 Kodeksu postępowania administracyjnego (Dz. U. z 2018 r. poz. 2096 z późn. zm.) organ administracji publicznej załatwia sprawę przez wydanie decyzji, chyba że przepisy kodeksu stanowią inaczej, a decyzje rozstrzygają sprawę co do jej istoty w całości lub w części albo w inny sposób kończą sprawę w danej instancji.

Natomiast w myśl art. 39 ust. 3 ustawy o drogach publicznych (Dz. U. z 2018 r. poz. 2068 z późn. zm.) w szczególnie uzasadnionych przypadkach lokalizowanie w pasie drogowym obiektów lub urządzeń niezwiązanych z potrzebami zarządzania drogami lub potrzebami ruchu drogowego może nastąpić wyłącznie za zezwoleniem właściwego zarządcy drogi, wydawanym w drodze decyzji administracyjnej.

Z kolei przepis art. 39 ust. 3a ustawy o drogach publicznych stanowi między innymi, że w decyzji, o której mowa w ust. 3, określa się w szczególności: rodzaj inwestycji, sposób, miejsce i warunki jej umieszczenia w pasie drogowym oraz pouczenie inwestora, że przed rozpoczęciem robót budowlanych jest zobowiązany do:

- 1) uzyskania pozwolenia na budowę lub zgłoszenia budowy albo wykonywania robót budowlanych;
- 2) uzgodnienia z zarządcą drogi, przed uzyskaniem pozwolenia na budowę, projektu budowlanego obiektu lub urządzenia, o którym mowa w ust. 3;
- 3) uzyskania zezwolenia zarządcy drogi na zajęcie pasa drogowego, dotyczącego prowadzenia robót w pasie drogowym lub na umieszczenie w nim obiektu lub urządzenia.

Ponadto zgodnie z § 140 ust. 1 rozporządzenia Ministra Transportu i Gospodarki Morskiej z dnia 2 marca 1999 r. w sprawie warunków technicznych, jakim powinny odpowiadać drogi publiczne i ich usytuowanie (Dz. U. z 2016 r. poz. 124), umieszczenie infrastruktury technicznej niezwiązanej z drogą nie może naruszać elementów technicznych drogi oraz nie może przyczyniać się do czasowego lub trwałego zagrożenia bezpieczeństwa ruchu albo zmniejszenia wartości użytkowej drogi.

Mając powyższe na uwadze orzeczono jak w sentencji.

POUCZENIE

Przed rozpoczęciem prac budowlanych należy uzyskać pozwolenie na budowę lub należy dokonać zgłoszenia budowy albo wykonania robót budowlanych.

Utrzymanie obiektów i urządzeń, o których mowa w niniejszej decyzji, należy do ich posiadaczy.

Ewentualne podziemne budowle przecinające poprzecznie drogę lub usytuowane wzdłuż drogi, powinny być wykonywane w taki sposób, aby nie ograniczały możliwości przebudowy lub remontu drogi.

Podziemne budowle nie mogą zmniejszać stateczności i nośności podłoża oraz konstrukcji jezdni, naruszać urządzeń odwadniających i innych urządzeń znajdujących się w drodze.

Niniejsza decyzja nie stanowi podstaw do rozpoczęcia prac budowlanych w pasie drogowym drogi gminnej; przed przystąpieniem do prac budowlanych należy uzyskać od Urzędu Gminy w Dobrej zezwolenie na zajęcie pasa drogowego.

Za okres zajęcia pasa drogowego na czas wykonywania robót związanych z budową sieci, zostanie naliczona opłata zgodnie ze stawkami określonymi w uchwale Rady Gminy w Dobrej Nr XVI/248/04 z dnia 26 sierpnia 2004 r. w sprawie ustalenia wysokości stawek opłat za zajęcie pasa drogowego (Dz. Urz. Woj. Zachodniopomorskiego Nr 80, poz. 1376 z późn. zm.).

W myśl art. 40 ust. 12 ustawy o drogach publicznych za zajęcie pasa drogowego bez zezwolenia zarządcy drogi - zarządca drogi wymierza, w drodze decyzji administracyjnej, karę pieniężną w wysokości 10-krotności opłaty ustalonej zgodnie z ust. 4 – 6.

Od niniejszej decyzji służy stronie - w myśl art. 127 i 129 Kodeksu postępowania administracyjnego - odwołanie do Samorządowego Kolegium Odwoławczego w Szczecinie, które należy wnieść za pośrednictwem Urzędu Gminy w Dobrej w terminie czternastu dni od dnia jej doręczenia.

Zgodnie z art. 127a ustawy z dnia 14 czerwca 1960 r. Kodeks postępowania administracyjnego (Dz. U. z 2018 r. poz. 2096 z późn. zm.) w trakcie biegu terminu do wniesienia odwołania strona może zrzec się prawa do wniesienia odwołania wobec organu administracji publicznej, który wydał decyzję. Z dniem doręczenia organowi administracji publicznej oświadczenia o zrzeczeniu się prawa do wniesienia odwołania przez ostatnią ze stron postępowania, decyzja staje się ostateczna i prawomocna.

Z up. Wójta Gminy
Irena Ziental
Kierownik Wydziału
ds. Komunalnych i Inwestycji

Otrzymują:

- ① Tomasz Mulawa
ul. Bartnicza 50/4
71-487 Szczecin
2. Aa

Obiekt: Wołczkowo ul. Piaskowa dz. 462/29
 Obręb ewid: 321101_2.0017, Wołczkowo
 Jednostka ewidencyjna: 321101_2,Dobra
 Powiat : policki, woj.zachodniopomorskie

skala 1:500

Kierownik roboty:
 mgr inż. Paweł Zamkiewicz
 nr upr. 17401

układ współrzędnych -PUWG 2000_5
 poziom odniesienia wysokości: Kronsztadt

Mapę do celów projektowych sporządzono przy wykorzystaniu:
 1. mapy zasadniczej 1: 500 sekcje:

5.201.16.17.1.4

2. danych branżowych części uzbrojenia podziemnego - obiektów wskazanych przez projektanta -
3. pomiaru zieleni wysokiej i pomników przyrody -
4. opracowanych geodezyjnie elementów planu zagospodarowania przestrzennego (linie rozgraniczające linie regulacyjne, osie ulic) -

Na mapie do celów projektowych wykazano następujące uzgodnione przez ZUDP projekty sieci uzbrojenia terenu :
 ZUDP - brak

Informacje dodatkowe:

1. — — — — — zakres pomiaru
2. Redakcja znaków zgodna z rozporządzeniem MAiC z dn. 02.11.2015r.(Dz.U.2015 nr 0 poz.2028).
3. Mapa nadaje się do celów projektowych w zakresie pomiaru.
4. Stopień kartometryczności mapy do celów projektowych jest zgodna z rozporządzeniem MSWiA z dn. 9.11.2011 r. (Dz.U.2011 nr 263 poz.1572).
5. Wszelkie trwałe obiekty budowlane podlegają wytyczeniu przez jednostkę wykonawstwa geodezyjnego .
6. Nie wyklucza się istnienia w terenie również uzbrojenia, o którym brak było informacji branżowych i nie zostały odnalezione w terenie w czasie inwentaryzacji geodezyjnej.
7. Mapa zgodna z przepisami §79 ust.5 rozporządzenia MSWiA z dn. 9.11.2011 r. (Dz.U.2011 nr 263 poz.1572) - nadaje się do projektowania budynków w odległości mniejszej niż 4.0m od granicy nieruchomości.
8. Nie wykonywano czynności określonych § 80 ust.4 rozporządzenia MSWiA z dn. 9.11.2011 r. (Dz.U.2011 nr 263 poz.1572).
9. Udostępnienie i rozpowszechnianie otrzymanych materiałów jest zabronione : art. 18 Ustawy Prawo Geodezyjne i Kartograficzne (Dz.U.2010 nr 193 poz.1287 ze zm.)
10. Wtórnik sporządzono przy wykorzystaniu arkuszy mapy zasadniczej 1:500 w układzie "1965" sekcje: 341.131.0214

Uzbrojenie podziemne opracowano na podstawie:

1. danych branżowych - z literą B
 2. pośredniego ustalenia przebiegu aparaturą elektromag. - z literą A
 3. bezpośredniego pomiaru powykonawczych - bez litery W
- W związku z tym w częściach 1 i 2 nie gwarantuje się kompletności, a dokładność położenia uzbrojenia na mapie może być niższa od dokładności kartometrycznej mapy.

Aktualność mapy do celów projektowych na dzień:
 31.01.2019 r.

"GEODEZJA"
 Paweł Zamkiewicz
 ul. Lazurowa 19 72-003 Dobra
 tel./fax (091) 452-81-53, 603 762 247
 e-mail : geodezja.dobra@neostrada.pl
 (jednostka wykonawstwa geodezyjnego)

Wykonano metodą : wektorowo - skanowanie, kalibracja,
 digitalizacja rastra w ramach roboty geodezyjnej
 GK. 6640.218.2019
 zgłoszonej w WGKiK w Policach

W zakresie pomiaru znajdują się następujące punkty osnowy geodezyjnej nr: brak
 Podlegające ochronie na podstawie - art. 15, art. 48 ust.1, pkt 3 ustawy Prawo geodezyjne i kartograficzne

Granice i nr działek ewidencyjnych według danych WGKiK w Policach z dn. 29-01-2019

Rejestracja :

mgr inż. Paweł Zamkiewicz
 Kierownik jednostki wykonawstwa geodezyjnego

Załącznik nr 1 do pisma/decyzji znak
 WKI.6K.7012.62.2019.PI z dnia 13-02-2019

uzgadniającego/jej lokalizację i/lub projekt budowlany
 SIFCI WODOCIĄGOWEJ

w ciągu drogi gminnej nr 190 365Z

na odcinku/w miejscowości WOŁCZKOWO

Dobra, dnia 13-03-2019R

Z up. Wójta Gminy
 Ireneusz
 Kierownik Wydziału
 Is. Komunalnych i Inwestycji

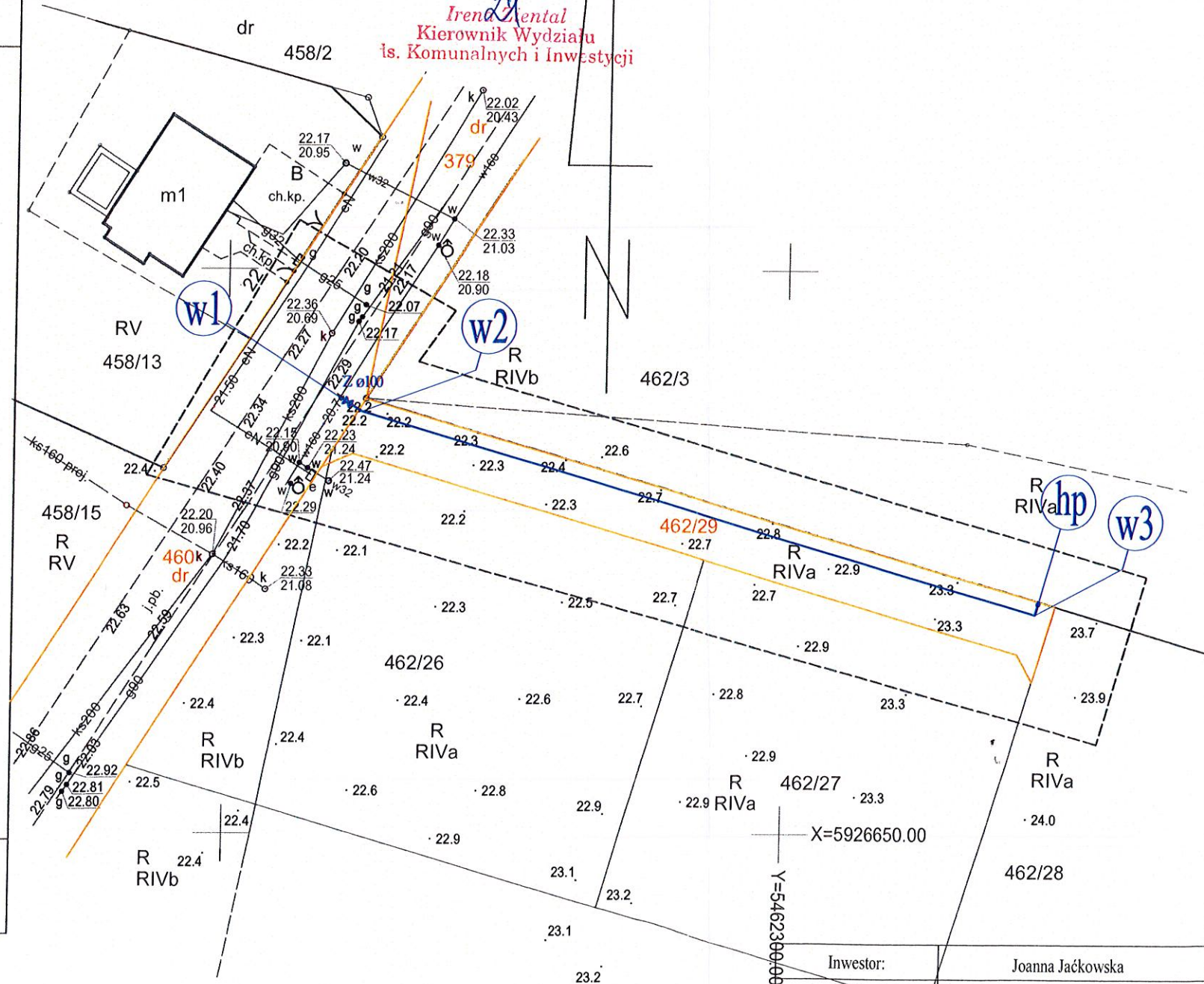

Współrzędne x,y		
w1	5926688,63	5462260,04
w2	5926687,39	5462262,00
w3	5926669,58	5462322,10
hp	5926670,52	5462322,37

Oznaczenia:

- Projektowana sieć wodociągowa PVC Ø110
- Z Ø100 Projektowana zasuwa
- Projektowany hydrant p.poż. nadziemny Ø80
- Granica działki

Uwagi:

1. Wszystkie wymiary, rzędne oraz kolizje z istniejącym uzbrojeniem należy zweryfikować na etapie wykonawstwa po wykonaniu odkrywkę przed przystąpieniem do robót ziemnych.
2. Montaż armatury wg wytycznych producentów.
3. Po wykonaniu sieci wodociągowej i zamontowaniu hydrantu należy dokonać próby ciśnienia (min. 0,2 MPa) i wydajności (min. 10l/s) na zaworze hydrantowym przy pomocy specjalistycznego urządzenia.

Investor:	Joanna Jaćkowska
Adres budowy:	Wołczkowo, gm. Dobra dz. nr 460 i 462/29
Obiekt:	Budowa odcinka sieci wodociągowej
Nazwa opracowania:	Projekt budowlany
Nazwa rysunku:	Projekt zagospodarowania działki
Projektant:	mgr inż. Jan Piotrowski ZAP/0245/PWOS/12
Sprawdzający:	mgr inż. Tomasz Mulawa ZAP/0216/POOS/13
Skala:	1:500
Data oprac.:	Marzec 2019 r.

Rys. nr 1

Nazwa i adres organu
STAROSTA POLICKI
 ul. Tanowska 8
 72-010 Police

Oznaczenie kancelaryjne wniosku
GK.6630.166.2019

PROTOKÓŁ NARADY KOORDYNACYJNEJ

ODPIS

1. Imię i nazwisko/Nazwa oraz inne dane identyfikujące wnioskodawcę
Joanna Jaśkowska
ul. Kopańskiego 89/7
71-050 Szczecin

2. Imię i nazwisko oraz stanowisko służbowe przewodniczącego narady
Tadeusz Łukasiuk, Geodeta Powiatowy

3. Data narady/Data dodatkowej narady
20.03.2019

4. Miejsce narady
Wydział Geodezji, Kartografii i Katastru
Starostwa Powiatowego w Policach
ul. Kresowa 32, 34, 72-010 Police

5. Sposób przeprowadzenia narady
 na miejscu
 za pomocą środków komunikacji elektronicznej

7. Opis przedmiotu narady
 Rodzaj projektowanej sieci uzbrojenia terenu: **sieć wodociągowa**

Powiat: **policki** Gmina: **Dobra** Obręb ew.: **Wolczkowo**
 działki ew.: **462/29, 460**

8. Stanowiska uczestników narady

Przewodniczący narady koordynacyjnej (1)
 m. p. STAROSTY
 mgr inż. Tadeusz Łukasiuk
 Naczelnik Wydziału
 Geodezji, Kartografii i Katastru

~~Przemysław Kaliczyński
 ENEA Operator Sp. z o.o.
 Rejon Dystrybucji Szczecin
 Dział Rozwoju i Inwestycji
 Specjalista ds. Rozwoju~~

Pracownik ENEA Operator Sp. z o.o., Rejon Dystrybucji Szczecin, ul. Derdowskiego 2, 71-178 Szczecin (2)
Uzgodniono bez uwag
 ENEA Operator Sp. z o.o.
 Rejon Dystrybucji Szczecin
 Dział Rozwoju i Inwestycji
 Specjalista ds. Rozwoju
 Przemysław Kaliczyński

Pracownik Główna Spółka Gazownictwa Sp. z o.o., Oddział w Poznaniu, Zakład w Szczecinie, ul. Tama Pomorzańska 26, 70-952 Szczecin (3)
 Uzgodniono
 Z uwagami / bez uwag **Nr 1, 2, 3.**
 Mistrz Sieci i Instalacji Gazowych
 Romuald BARAN

Pracownik Główna Polska SA, al. Jerozolimskie 160, 02-326 Warszawa (4)
Nieobecny

Pracownik Główna Dobra, ul. Szczecińska 16 a, 72-003 Dobra
 Uzgodniono. J. Ziutal

Pracownik Głównaociągi Zachodniopomorskie Sp. z o.o. w Goleniowie, ul. I Brygady Legionów 8-10, 72-100 Goleniów
 uzgodniono
 KIEROWNIK
 Działu Eksploatacji
 mgr inż. Ewelina Szwed
 Upr. bud. ZAP/0182/OWOS/08

(1) Uwagi przewodniczącego narady

Uwagi branżowe

(2) Enea Operator Sp. z o.o.

1. Zbliżenia, skrzyżowania z sieciami energetycznymi zabezpieczyć i wykonać zgodnie z obowiązującymi normami PN-76/E-05125 i PN-E-05100-1/98.
2. Przy zbliżeniu, kolizji z kablami energetycznymi, prace ziemne prowadzić ręcznie z zachowaniem dużej ostrożności – kable zabezpieczyć zgodnie z PN-76/E-05125.
3. Przed rozpoczęciem prac należy ponownie sprawdzić w Rejonie Szczecin aktualny przebieg sieci energetycznych będących w zarządzie ENEA Operator Sp. z o.o., następnie wykonać przekopy próbne w celu ustalenia zgodności przebiegu sieci naniesionych na mapach ze stanem faktycznym.
4. Na 3 dni przed rozpoczęciem prac ziemnych należy zawiadomić RD Szczecin.
5. Uzgodniono w zakresie sieci energetycznych do 15 kV włącznie.
6. W przypadku, gdy na obszarze objętym opracowaniem występują sieci o napięciu wyższym niż 15 kV, należy uzgodnić plansze koordynacyjną z odpowiednimi instytucjami zarządzającymi tymi sieciami.
7. W przypadku zmiany przeznaczenia terenów, przez które przebiegają istniejące linie napowietrzne 0,4 kV i 15 kV, należy dostosować obostrzenia ww. linii zgodnie z normą PN-E-05100-1/98 do nowego układu funkcjonalnego terenu.

(3) Polska Spółka Gazownictwa Sp. z o.o.

1. Skrzyżowanie z siecią gazową wykonać zgodnie z Rozporządzeniem Ministra Gospodarki z dnia 26.04.2013 r. w sprawie warunków technicznych, jakim powinny odpowiadać sieci gazowe i ich usytuowanie (Dz. U. z 2013 r., poz. 640). Roboty ziemne w strefach kontrolowanych istniejącej sieci gazowej prowadzić ręcznie z zachowaniem ostrożności.
2. Na min. 7 dni przed terminem rozpoczęcia robót powiadomić odpowiednią Gazownię: Gazownia Szczecin Północ ul. Mickiewicza 144, 71-153 Szczecin, e-mail: gazownia.szczecin.polnoc@psgaz.pl, tel. 91-42-47-227, faks 91-48-77-621 lub Gazownia Szczecin Południe ul. Nadodrzańska 5, 70-034 Szczecin, e-mail: gazownia.szczecin.poludnie@psgaz.pl, tel. 91-42-47-269, faks 91-48-25-395.
3. Projekt budowlany (rozwiązanie techniczne) sieci gazowej należy uzgodnić w PSG Sp. z o.o. Oddział Zakład Gazowniczy w Szczecinie, ul. Nadodrzańska 5, 70-034 Szczecin.
4. Projekt przyłącza gazowego należy wraz z zawiadomieniem zamiaru rozpoczęcia prac przedłożyć minimum na 7 dni przed rozpoczęciem robót w Gazowni celem sprawdzenia jego poprawności i kompletności.

(4) Orange Polska SA

1. Przekazać plac budowy z Orange Polska SA. Prace w pobliżu urządzeń podziemnych Orange Polska SA prowadzić ręcznie z zachowaniem szczególnej ostrożności.
2. Przy skrzyżowaniach i zbliżeniach z urządzeniami Orange Polska SA zachować odległości wynikające z polskich i branżowych norm.
3. Przed rozpoczęciem prac ziemnych, ustalić głębokość ułożenia podziemnej infrastruktury Orange Polska SA, metodą przekopu próbnego. W szczególnych przypadkach prace ziemne prowadzić pod nadzorem pracownika Orange Polska SA.
4. Przed zasypaniem skrzyżowań projektowanej infrastruktury z urządzeniami Orange Polska SA, zgłosić ten fakt celem sprawdzenia poprawności wykonania prac.
5. Nie ujawnione na planszach koordynacyjnych kolizje z urządzeniami Orange Polska SA, można usunąć po uzyskaniu zgody Orange Polska SA, na wyłączny koszt Inwestora.
6. Uszkodzenia infrastruktury powstałe w trakcie prac ziemnych, będą naprawione na wyłączny koszt Inwestora.
7. Dokonać regulacji wlotu i pokryw studni kablowych, do poziomu wyznaczonego przez projektowane rzędne wysokościowe. Regulacja i wymiana uszkodzonych w trakcie prac elementów studni na koszt Inwestora.
8. Projektowane studnie kablowne należy umiejscowić w odległości co najmniej 0,5 mb od studni będących własnością Orange Polska SA. Zachować minimum 0,5 metra przy zbliżeniach z istniejącą kanalizacją kablową Orange Polska SA.
9. Na etapie wykonawstwa należy zastosować pokrywy studni kablowych z logo innym od używanego przez Orange Polska SA.
10. Zakończenie zadania inwestycyjnego wymaga zgłoszenia do Orange Polska SA, celem uczestnictwa w odbiorze i sprawdzenia prawidłowości wykonania prac w pobliżu infrastruktury nadziemnej i podziemnej Orange Polska SA.

Obiekt: Wołczkowo ul. Piaskowa dz. 462/29
 Obręb ewid: 321101_2.0017, Wołczkowo
 Jednostka ewidencyjna: 321101_2,Dobra
 Powiat : policki, woj.zachodniopomorskie

skala 1:500

Kierownik roboty:
 mgr inż. Paweł Zamkiewicz
 nr upr. 17401

"GEODEZJA"
 Paweł Zamkiewicz
 ul. Lazurowa 19 72-003 Dobra
 tel./fax (091) 452-81-53, 603 762 247
 e-mail : geodezja.dobra@neostrada.pl
 (jednostka wykonawstwa geodezyjnego)

Wykonano metodą : wektorowo - skanowanie, kalibracja,
 digitalizacja rastra w ramach roboty geodezyjnej
 GK. 6640.218.2019
 zgłoszonej w WGKiK w Policach

układ współrzędnych -PUWG 2000_5
 poziom odniesienia wysokości: Kronsztadt

Mapę do celów projektowych sporządzono przy wykorzystaniu:
 1. mapy zasadniczej 1: 500 sekcje:
 5.201.16.17.1.4
 2. danych branżowych części uzbrojenia podziemnego -
 obiektów wskazanych przez projektanta -
 3. pomiaru zieleni wysokiej i pomników przyrody -
 4. opracowanych geodezyjnie elementów planu zagospodarowania
 przestrzennego (linie rozgraniczające linie regulacyjne, osie ulic).

W zakresie pomiaru znajdują się następujące punkty osnowy
 geodezyjnej nr: brak
 Podlegające ochronie na podstawie - art. 15, art. 48 ust.1, pkt 3
 ustawy Prawo geodezyjne i kartograficzne

Granice i nr działek ewidencyjnych według danych
 WGKiK w Policach z dn. 29-01-2019

Na mapie do celów projektowych wykazano następujące
 uzgodnione przez ZUDP projekty sieci uzbrojenia terenu :
 ZUDP - brak

Rejestracja :

Informacje dodatkowe:

1. — — — — — zakres pomiaru
2. Redakcja znaków zgodna z rozporządzeniem MAiC z dn. 02.11.2015r.(Dz.U.2015 nr 0 poz.2028).
3. Mapa nadaje się do celów projektowych w zakresie pomiaru.
4. Stopień kartometryczności mapy do celów projektowych jest zgodna z rozporządzeniem MSWiA z dn. 9.11.2011 r. (Dz.U.2011 nr 263 poz.1572).
5. Wszelkie trwałe obiekty budowlane podlegają wytyczeniu przez jednostkę wykonawstwa geodezyjnego .
6. Nie wyklucza się istnienia w terenie również uzbrojenia, o którym brak było informacji branżowych i nie zostały odnalezione w terenie w czasie inwentaryzacji geodezyjnej.
7. Mapa zgodna z przepisami §79 ust.5 rozporządzenia MSWiA z dn. 9.11.2011 r. (Dz.U.2011 nr 263 poz.1572) - nadaje się do projektowania budynków w odległości mniejszej niż 4.0m od granicy nieruchomości.
8. Nie wykonywano czynności określonych § 80 ust.4 rozporządzenia MSWiA z dn. 9.11.2011 r. (Dz.U.2011 nr 263 poz.1572).
9. Udostępnienie i rozpowszechnianie otrzymanych materiałów jest zabronione : art. 18 Ustawy Prawo Geodezyjne i Kartograficzne (Dz.U.2010 nr 193 poz.1287 ze zm.)
10. Wtórnik sporządzono przy wykorzystaniu arkuszy mapy zasadniczej 1:500 w układzie "1965" sekcje: 341.131.0214

Uzbrojenie podziemne opracowano na podstawie:
 1. danych branżowych - z literą B
 2. pośredniego ustalenia przebiegu aparaturą elektromag. - z literą A
 3. bezpośredniego pomiaru powykonawczych - bez litery W
 W związku z tym w częściach 1 i 2 nie gwarantuje się kompletności, a dokładność położenia uzbrojenia na mapie może być niższa od dokładności kartometrycznej mapy.

Aktualność mapy do celów projektowych na dzień:
 31.01.2019 r.

mgr inż. Paweł Zamkiewicz
 Kierownik jednostki wykonawstwa geodezyjnego

X=5926750.00

Y=5462300.00

Współrzędne x,y		
w1	5926688,63	5462260,04
w2	5926687,39	5462262,00
w3	5926669,58	5462322,10
hp	5926670,52	5462322,37

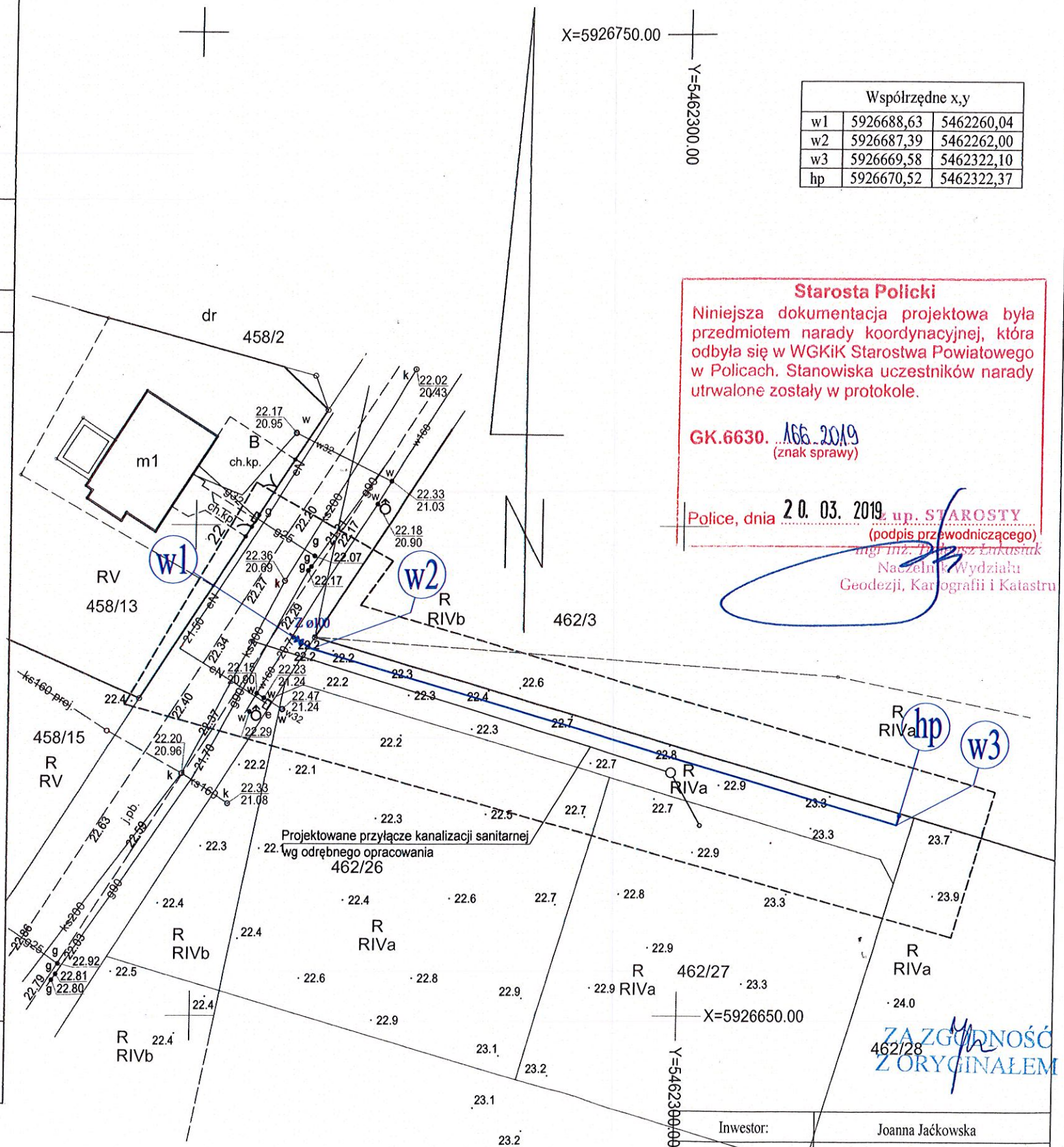

Starosta Policki
 Niniejsza dokumentacja projektowa była przedmiotem narady koordynacyjnej, która odbyła się w WGKiK Starostwa Powiatowego w Policach. Stanowiska uczestników narady utrwalone zostały w protokole.
 GK.6630.166.2019
 (znak sprawy)
 Police, dnia 20.03.2019 r. up. STAROSTY
 (podpis przewodniczącego)
 mgr inż. Tomasz Łukaszuk
 Naczelnik Wydziału
 Geodezji, Kartografii i Katastru

Z A Z G O D N O ŚĆ
 Z O R Y G I N A L E M

Oznaczenia:

- Projektowana sieć wodociągowa PVC Ø110
- Projektowana zasuwa
- Projektowany hydrant p.poz. nadziemny Ø80
- Granica działki

Uwagi:

1. Wszystkie wymiary, rzędne oraz kolizje z istniejącym uzbrojeniem należy zweryfikować na etapie wykonawstwa po wykonaniu odkrywkę przed przystąpieniem do robót ziemnych.
2. Montaż armatury wg wytycznych producentów.
3. Po wykonaniu sieci wodociągowej i zamontowaniu hydrantu należy dokonać próby ciśnienia (min. 0,2 MPa) i wydajności (min. 10l/s) na zaworze hydrantowym przy pomocy specjalistycznego urządzenia.

Inwestor:	Joanna Jaćkowska
Adres budowy:	Wołczkowo, gm. Dobra dz. nr 460 i 462/29
Obiekt:	Budowa odcinka sieci wodociągowej
Nazwa opracowania:	Projekt budowlany
Nazwa rysunku:	Projekt zagospodarowania działki
Projektant:	mgr inż. Jan Piotrowski ZAP/0245/PWOS/12
Sprawdzający:	mgr inż. Tomasz Mulawa ZAP/0216/POOS/13
Skala:	1:500
Data oprac.:	Marzec 2019 r.

Rys. nr 1

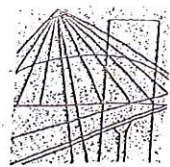

DECYZJA

Na podstawie art. 24 ust. 1 pkt 2 ustawy z dnia 15 grudnia 2000 r. o samorządach zawodowych architektów, inżynierów budownictwa oraz urbanistów (Dz. U. z 2001 r. Nr 5, poz. 42, ze zm.), art. 12 ust. 3, art. 13 ust. 1 pkt 1 i 2, art. 14 ust. 1 pkt 4 ustawy z dnia 7 lipca 1994 r. Prawo budowlane (t.j. Dz. U. z 2010 r. Nr 243, poz. 1623, ze zm.) oraz § 23 ust. 1 rozporządzenia Ministra Transportu i Budownictwa z dnia 28 kwietnia 2006 r. w sprawie samodzielnych funkcji technicznych w budownictwie (Dz. U. z 2006 r. Nr 83, poz. 578, ze zm.) i art. 104 ustawy z dnia 14 czerwca 1960 r. Kodeks postępowania administracyjnego (t.j. Dz. U. z 2000 r. Nr 98, poz. 1071, ze zm.)

decyzją Zachodniopomorskiej Okręgowej Komisji Kwalifikacyjnej

Pan mgr inż. Jan Lech Piotrowski
urodzony dnia 27 października 1982 r. w Świnoujściu

otrzymuje

UPRAWNIENIA BUDOWLANE
numer ewidencyjny **ZAP/0245/PWOS/12**

**w specjalności instalacyjnej w zakresie sieci, instalacji i urządzeń
ciepłych, wentylacyjnych, gazowych, wodociągowych i kanalizacyjnych
do projektowania i kierowania robotami budowlanymi bez ograniczeń.**

1. Uprawnienia budowlane w specjalności instalacyjnej w zakresie sieci, instalacji i urządzeń ciepłych, wentylacyjnych, gazowych, wodociągowych i kanalizacyjnych do projektowania i kierowania robotami budowlanymi bez ograniczeń uprawniają do:

- 1) projektowania obiektu budowlanego i kierowania robotami budowlanymi związanymi z obiektem budowlanym, takim jak: sieci i instalacje ciepłe, wentylacyjne, gazowe, wodociągowe i kanalizacyjne, z doбором właściwych urządzeń w projekcie budowlanym oraz ich instalowaniem w procesie budowy lub remontu, zgodnie z § 23 ust. 1 rozporządzenia Ministra Transportu i Budownictwa z dnia 28 kwietnia 2006 r. w sprawie samodzielnych funkcji technicznych w budownictwie;
- 2) sporządzania projektu zagospodarowania działki lub terenu w zakresie nadanej specjalności, zgodnie z § 15 ww. rozporządzenia.

2. Na podstawie art. 12 ust. 1 pkt 1, 3, 4 i 5 oraz art. 13 ust. 3 i 4 ustawy z dnia 7 lipca 1994 r. Prawo budowlane niniejsze uprawnienia, w zakresie objętym nadaną specjalnością, stanowią również podstawę do:

- 1) sprawdzania projektów architektoniczno-budowlanych i sprawowania nadzoru autorskiego;
- 2) kierowania wytwarzaniem konstrukcyjnych elementów budowlanych oraz nadzoru i kontroli technicznej wytwarzania tych elementów;
- 3) wykonywania nadzoru inwestorskiego;
- 4) sprawowania kontroli technicznej utrzymania obiektów budowlanych.

Uzasadnienie

W związku z uwzględnieniem w całości żądania strony, na podstawie art. 107 § 4 ustawy z dnia 14 czerwca 1960 r. Kodeks postępowania administracyjnego odstępuje się od uzasadniania decyzji.

Pouczenie

Od niniejszej decyzji służy odwołanie do Krajowej Komisji Kwalifikacyjnej Polskiej Izby Inżynierów Budownictwa w Warszawie, za pośrednictwem Zachodniopomorskiej Okręgowej Komisji Kwalifikacyjnej Zachodniopomorskiej Okręgowej Izby Inżynierów Budownictwa w Szczecinie w terminie 14 dni od daty jej doręczenia.

Skład Orzekający Okręgowej Komisji Kwalifikacyjnej



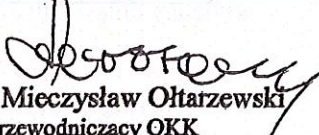

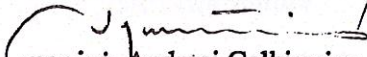
mgr inż. Mieczysław Ołtarzewski
Przewodniczący OKK

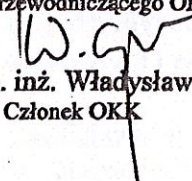
mgr inż. Andrzej Gałkiewicz
Z-ca Przewodniczącego OKK

prof. dr hab. inż. Władysław Szaflik
Członek OKK

Otrzymują:

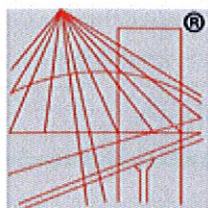
1. Pan Jan Lech Piotrowski
ul. Turkusowa 12b
72-500 Wapnica
2. Główny Inspektor Nadzoru Budowlanego
3. Okręgowa Rada ZOIB
4. OKK ZOIB – aa



P O L S K A
I Z B A
I N Ż Y N I E R Ó W
B U D O W N I C T W A

Zaświadczenie

o numerze weryfikacyjnym:

ZAP-NW4-7I1-7KT *

Pan Jan Lech PIOTROWSKI o numerze ewidencyjnym ZAP/IS/0041/13
adres zamieszkania WAPNICA ul. Turkusowa 12 B, 72-500 MIĘDZYDROJE
jest członkiem Zachodniopomorskiej Okręgowej Izby Inżynierów Budownictwa i posiada
wymagane ubezpieczenie od odpowiedzialności cywilnej.
Niniejsze zaświadczenie jest ważne od 2019-02-01 do 2020-01-31.

Zaświadczenie zostało wygenerowane elektronicznie i opatrzone bezpiecznym podpisem elektronicznym
weryfikowanym przy pomocy ważnego kwalifikowanego certyfikatu w dniu 2019-01-30 roku przez:

Jan Bobkiewicz, Przewodniczący Rady Zachodniopomorskiej Okręgowej Izby Inżynierów Budownictwa.

(Zgodnie art. 5 ust 2 ustawy z dnia 18 września 2001 r. o podpisie elektronicznym (Dz. U. 2001 Nr 130 poz. 1450) dane w postaci
elektronicznej opatrzone bezpiecznym podpisem elektronicznym weryfikowanym przy pomocy ważnego kwalifikowanego certyfikatu są
równoważne pod względem skutków prawnych dokumentom opatrzonym podpisami własnoręcznymi.)

* Weryfikację poprawności danych w niniejszym zaświadczeniu można sprawdzić za pomocą numeru weryfikacyjnego zaświadczenia na
stronie Polskiej Izby Inżynierów Budownictwa www.piib.org.pl lub kontaktując się z biurem właściwej Okręgowej Izby Inżynierów
Budownictwa.

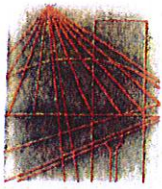

DECYZJA

Na podstawie art. 24 ust. 1 pkt 2 ustawy z dnia 15 grudnia 2000 r. o samorządach zawodowych architektów, inżynierów budownictwa oraz urbanistów (Dz. U. z 2013 r. Poz. 932), art. 12 ust. 3, art. 13 ust. 1 pkt 1, art. 14 ust. 1 pkt 4 ustawy z dnia 7 lipca 1994 r. Prawo budowlane (t.j. Dz. U. z 2013 r. Poz. 1409) oraz § 23 ust. 1 rozporządzenia Ministra Transportu i Budownictwa z dnia 28 kwietnia 2006 r. w sprawie samodzielnych funkcji technicznych w budownictwie (Dz. U. z 2006 r. Nr 83, poz. 578, ze zm.) i art. 104 ustawy z dnia 14 czerwca 1960 r. Kodeks postępowania administracyjnego (t.j. Dz. U. z 2013 r. Poz. 267), po ustaleniu, że zostały spełnione warunki w zakresie przygotowania zawodowego oraz po złożeniu egzaminu na uprawnienia budowlane z wynikiem pozytywnym

Pan mgr inż. Tomasz Mulawa
urodzony dnia 21 maja 1981 r. w Pyrzycach

otrzymuje

UPRAWNIENIA BUDOWLANE
numer ewidencyjny ZAP/0216/POOS/13

**w specjalności instalacyjnej w zakresie sieci, instalacji i urządzeń
ciepłych, wentylacyjnych, gazowych, wodociągowych i kanalizacyjnych
do projektowania bez ograniczeń.**

1. Uprawnienia budowlane w specjalności instalacyjnej w zakresie sieci, instalacji i urządzeń ciepłych, wentylacyjnych, gazowych, wodociągowych i kanalizacyjnych do projektowania bez ograniczeń uprawniają do:

- 1) projektowania obiektu budowlanego, takiego jak: sieci i instalacje ciepłe, wentylacyjne, gazowe, wodociągowe i kanalizacyjne, z doбором właściwych urządzeń w projekcie budowlanym, zgodnie z § 23 ust. 1 rozporządzenia Ministra Transportu i Budownictwa z dnia 28 kwietnia 2006 r. w sprawie samodzielnych funkcji technicznych w budownictwie;
- 2) sporządzania projektu zagospodarowania działki lub terenu w zakresie nadanej specjalności, zgodnie z § 15 ww. rozporządzenia.

2. Na podstawie art. 12 ust. 1 pkt 1 i 5 oraz art. 13 ust. 4 ustawy z dnia 7 lipca 1994 r. Prawo budowlane niniejsze uprawnienia, w zakresie objętym nadaną specjalnością, stanowią również podstawę do:

- 1) sprawdzania projektów architektoniczno-budowlanych i sprawowania nadzoru autorskiego;
- 2) sprawowania kontroli technicznej utrzymania obiektów budowlanych.

Uzasadnienie

W związku z uwzględnieniem w całości żądania strony, na podstawie art. 107 § 4 ustawy z dnia 14 czerwca 1960 r. Kodeks postępowania administracyjnego odstępuje się od uzasadniania decyzji.

Pouczenie

Od niniejszej decyzji służy odwołanie do Krajowej Komisji Kwalifikacyjnej Polskiej Izby Inżynierów Budownictwa w Warszawie, za pośrednictwem Zachodniopomorskiej Okręgowej Komisji Kwalifikacyjnej Zachodniopomorskiej Okręgowej Izby Inżynierów Budownictwa w Szczecinie w terminie 14 dni od daty jej doręczenia.

Skład Orzekający Okręgowej Komisji Kwalifikacyjnej



Mieczysław Ołtarzewski
mgr inż. Mieczysław Ołtarzewski
Przewodniczący OKK

Andrzej Gałkiewicz
mgr inż. Andrzej Gałkiewicz
Z-ca Przewodniczącego OKK

Władysław Szaflik
prof. dr hab. inż. Władysław Szaflik
Członek OKK

Otrzymują:

1. Pan Tomasz Mulawa
ul. Bartnicza 50/4, 71-487 Szczecin
2. Główny Inspektor Nadzoru Budowlanego
3. Okręgowa Rada ZOIB
4. OKK – aa

Obiekt: Wołczkowo ul. Piaskowa dz. 462/29
 Obręb ewid: 321101_2.0017, Wołczkowo
 Jednostka ewidencyjna: 321101_2,Dobra
 Powiat : policki, woj.zachodniopomorskie

skala 1:500
 Kierownik roboty:
 mgr inż. Paweł Zamkiewicz
 nr upr. 17401

układ współrzędnych -PUWG 2000_5
 poziom odniesienia wysokości: Kronsztadt

Mapę do celów projektowych sporządzono przy wykorzystaniu:
 1. mapy zasadniczej 1: 500 sekcje:

- 5.201.16.17.1.4
2. danych branżowych części uzbrojenia podziemnego - obiektów wskazanych przez projektanta -
3. pomiaru zieleni wysokiej i pomników przyrody -
4. opracowanych geodezyjnie elementów planu zagospodarowania przestrzennego (linie rozgraniczające linie regulacyjne, osie ulic) -

Na mapie do celów projektowych wykazano następujące uzgodnione przez ZUDP projekty sieci uzbrojenia terenu :
 ZUDP - brak

- Informacje dodatkowe:
- zakres pomiaru
 - Redakcja znaków zgodna z rozporządzeniem MAiC z dn. 02.11.2015r.(Dz.U.2015 nr 0 poz.2028).
 - Mapa nadaje się do celów projektowych w zakresie pomiaru.
 - Stopień kartometryczności mapy do celów projektowych jest zgodna z rozporządzeniem MSWiA z dn. 9.11.2011 r. (Dz.U.2011 nr 263 poz.1572).
 - Wszelkie trwale obiekty budowlane podlegają wytyczeniu przez jednostkę wykonawstwa geodezyjnego .
 - Nie wyklucza się istnienia w terenie również uzbrojenia, o którym brak było informacji branżowych i nie zostały odnalezione w terenie w czasie inwentaryzacji geodezyjnej.
 - Mapa zgodna z przepisami §79 ust.5 rozporządzenia MSWiA z dn. 9.11.2011 r. (Dz.U.2011 nr 263 poz.1572) - nadaje się do projektowania budynków w odległości mniejszej niż 4.0m od granicy nieruchomości.
 - Nie wykonywano czynności określonych § 80 ust.4 rozporządzenia MSWiA z dn. 9.11.2011 r. (Dz.U.2011 nr 263 poz.1572).
 - Udostępnienie i rozpowszechnianie otrzymanych materiałów jest zabronione : art. 18 Ustawy Prawo Geodezyjne i Kartograficzne (Dz.U.2010 nr 193 poz.1287 ze zm.)
 - Wtórnik sporządzono przy wykorzystaniu arkuszy mapy zasadniczej 1:500 w układzie "1965" sekcje: 341.131.0214

- Uzbrojenie podziemne opracowano na podstawie:
- danych branżowych - z literą B
 - pośredniego ustalenia przebiegu aparaturą elektromag. - z literą A
 - bezpośredniego pomiaru powykonawczych - bez litery
- W związku z tym w częściach 1 i 2 nie gwarantuje się kompletności, a dokładność położenia uzbrojenia na mapie może być niższa od dokładności kartometrycznej mapy.

Aktualność mapy do celów projektowych na dzień:
 31.01.2019 r.

"GEODEZJA"
 Paweł Zamkiewicz
 ul. Lazurowa 19 72-003 Dobra
 tel./fax (091) 452-81-53, 603 762 247
 e-mail : geodezja.dobra@neostrada.pl
 (jednostka wykonawstwa geodezyjnego)

Wykonano metodą : wektorowo - skanowanie, kalibracja, digitalizacja rastra w ramach roboty geodezyjnej GK. 6640.218.2019 zgłoszonej w WGKiK w Policach

W zakresie pomiaru znajdują się następujące punkty osnowy geodezyjnej nr: brak
 Podlegające ochronie na podstawie - art. 15,art. 48 ust.1, pkt 3 ustawy Prawo geodezyjne i kartograficzne

Granice i nr działek ewidencyjnych według danych WGKiK w Policach z dn. 29-01-2019

Rejestracja :

mgr inż. Paweł Zamkiewicz
 Kierownik jednostki wykonawstwa geodezyjnego

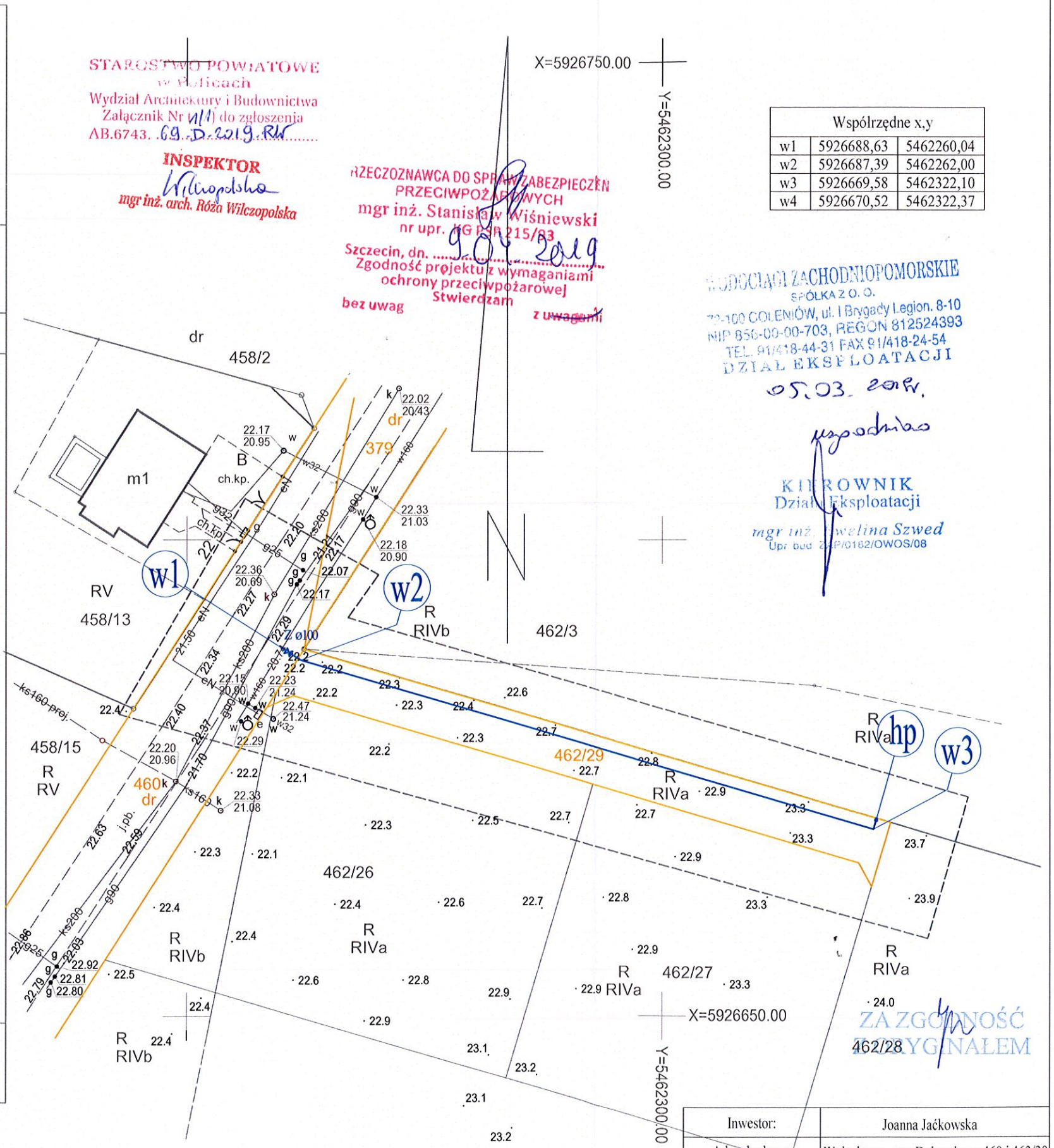

STAROSTWO POWIATOWE w Policach
 Wydział Architektury i Budownictwa
 Załącznik Nr 111 do zgłoszenia AB.6743. 69. D. 2219. Rk

INSPEKTOR
 mgr inż. arch. Róża Wilczopolska

RZECZOZNAWCA DO SPRAW ZABEZPIECZEN PRZECIWOPOŻAROWYCH
 mgr inż. Stanisław Wiśniewski nr upr. KG PR 215/83
 Szczecin, dn. 05.03.2019
 Zgodność projektu z wymaganiami ochrony przeciwpożarowej
 bez uwag Stwierdzam z uwagami

Współrzędne x,y		
w1	5926688,63	5462260,04
w2	5926687,39	5462262,00
w3	5926669,58	5462322,10
w4	5926670,52	5462322,37

WZRODZIENI ZACHODNIOPOMORSKIE SPÓŁKA Z O.O.
 72-100 COLENIÓW, ul. I Brygady Legion. 8-10
 NIP 856-00-00-703, REGON 812524393
 TEL. 91/418-44-31 FAX 91/418-24-54
 DZIAŁ EKSPLOATACJI

05.03.2019
 mgr inż. Urszula Szwed

KIEROWNIK Dział Eksploatacji
 mgr inż. Urszula Szwed
 Upr bud ZAP/0182/OWOS/08

ZAZNACZENIE ZA ZGODNOŚCIĄ Z WYMAGANIAM

- Oznaczenia:
- Projektowana sieć wodociągowa PVC Ø110
 - Projektowana zasuwa
 - Projektowany hydrant p.poż. nadziemny Ø80
 - Granica działki

- Uwagi:
- Wszystkie wymiary, rzędne oraz kolizje z istniejącym uzbrojeniem należy zweryfikować na etapie wykonawstwa po wykonaniu odkrywki przed przystąpieniem do robót ziemnych.
 - Montaż armatury wg wytycznych producentów.
 - Po wykonaniu sieci wodociągowej i zamontowaniu hydrantu należy dokonać próby ciśnienia (min. 0,2 MPa) i wydajności (min. 10l/s) na zaworze hydrantowym przy pomocy specjalistycznego urządzenia.

Investor:	Joanna Jaćkowska
Adres budowy:	Wołczkowo, gm. Dobra dz. nr 460 i 462/29
Obiekt:	Budowa odcinka sieci wodociągowej
Nazwa opracowania:	Projekt budowlany
Nazwa rysunku:	Projekt zagospodarowania działki
Projektant:	mgr inż. Jan Piotrowski ZAP/0245/PWOS/12
Sprawdzający:	mgr inż. Tomasz Mulawa ZAP/0216/POOS/13
Skala:	1:500
Data oprac.:	Marzec 2019 r.

ISTNIEJĄCA NAWIERZCHNIA GRUNTOWA

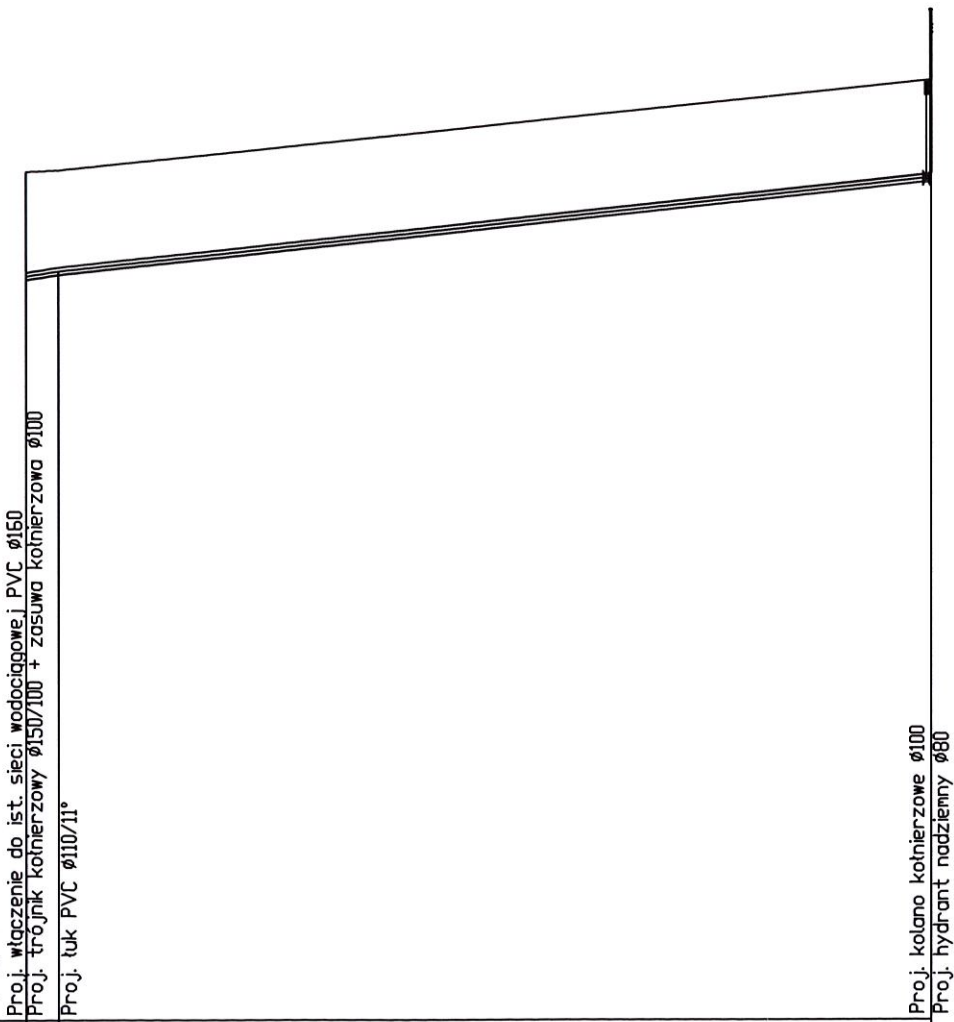
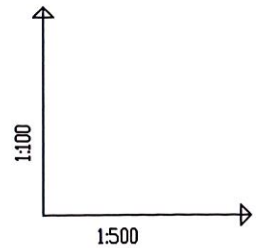

OZNACZENIE PROFILU:
POZIOM PDRÓWNAWCZY

RZĘDNA TERENU ISTN.	22.20	22.22	23.50
RZĘDNA OSI PRZEWODU	20.70	20.77	22.10
ZAGŁĘBIENIE OSI PRZEWODU	1.50	1.45	1.40
SPADKI, DŁUGOŚCI	3.02%	2.12%	62.68m
ŚREDNICA, MATERIAŁ	PVC Ø110 L=65.00m		
ODLEGŁOŚCI	0.00	2.32	62.68
HEKTOMETRY	w1	w2	w3

PSJ/EPI-Graf, Generator rysunkowy Profil Asystent 8.0

Węzeł w1

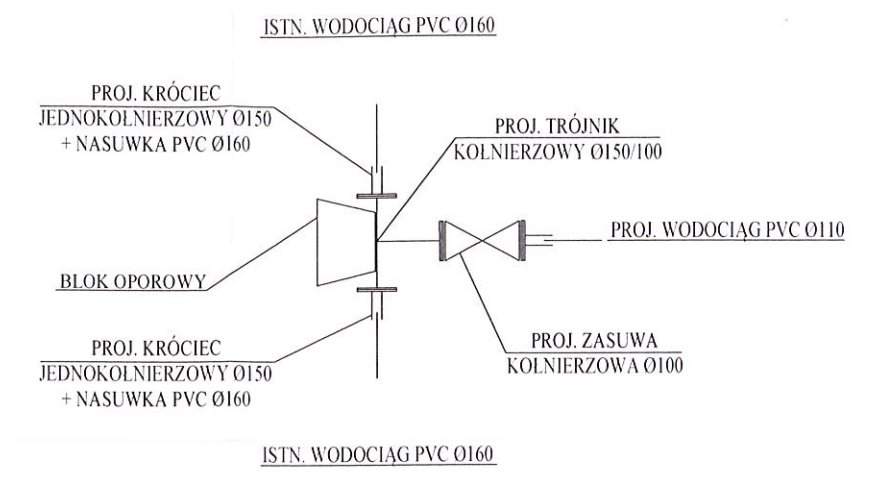

Węzeł w3-hp

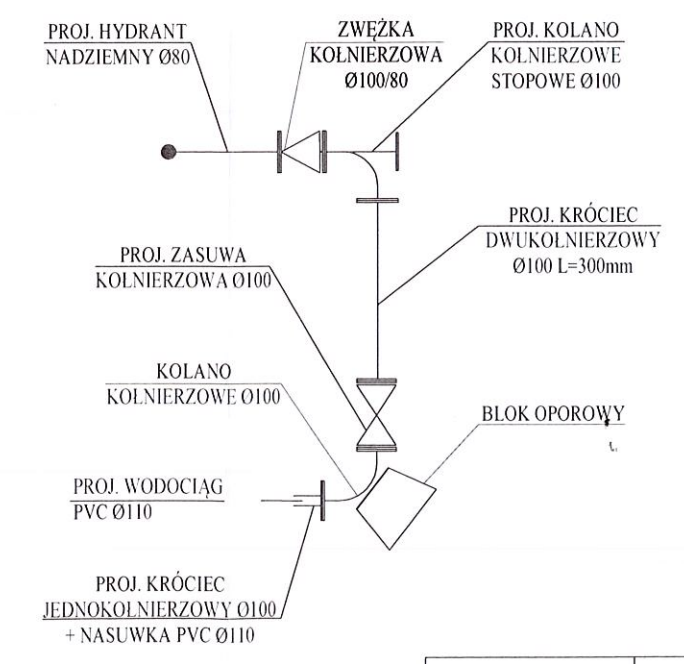

Inwestor:	Joanna Jaćkowska
Adres budowy:	Wolczkowo, gm. Dobra dz. nr 460 i 462/29
Obiekt:	Budowa odcinka sieci wodociągowej
Nazwa opracowania:	Projekt budowlany
Nazwa rysunku:	Profil podłużny w1-w3 Schemat montażowy węzłów
Projektant:	mgr inż. Jan Piotrowski ZAP/0245/PWOS/12
Sprawdzający:	mgr inż. Tomasz Mulawa ZAP/0216/POOS/13
Skala:	1:100/1:500
Data oprac.:	Marzec 2019 r.

Rys. nr 2